



Rapport de mission de repérage des matériaux et produits contenant de l'amiante.

Constat établi à l'occasion de la vente d'un immeuble bâti

Rapport : 2024-12-016

Date d'intervention : 13 décembre 2024

Immeuble bâti visité

Adresse 8, rue du Conseiller Collignon
75016 PARIS

Niveau(x) : Rdc
N° du ou des lots : 2

Descriptif Appartement T1
complémentaire

Statut de l'immeuble Habitation (Parties privatives d'immeuble collectif d'habitation)

Date de construction du bien : 1925

Conclusion

Dans le cadre de la mission décrit en tête de rapport, il n'a pas été repéré de matériaux et produits contenant de l'amiante.

Réserves et/ou investigations complémentaires demandées

Sans objet

Matériaux et produits de la liste A de l'annexe 13.9 contenant de l'amiante.

Date de chaque repérage	Type de repérage	Matériau ou produit	Localisation précise (faire référence le cas échéant au plan, croquis ou photos joints)	Résultat de l'évaluation de l'état de conservation (1)	Mesures obligatoires associées (évaluation périodique, mesure d'empoussièrement ou travaux de confinement)
SANS OBJET					

(1) Matériaux liste A : l'état de conservation est défini par un score 1, 2, ou 3 en application de grilles d'évaluation définies réglementairement, 3 étant le moins bon score et 1 le meilleur.

Matériaux et produits de la liste B de l'annexe 13.9 contenant de l'amiante.

Date de chaque repérage	Type de repérage	Matériau ou produit	Localisation précise (faire référence le cas échéant au plan, croquis ou photos joints)	Résultat de l'évaluation de l'état de conservation (2)	Mesures préconisées par l'opérateur
SANS OBJET					

(2) Matériaux liste B : conclusion conforme à la réglementation en vigueur au moment de la réalisation du repérage.
EP = évaluation périodique, AC1 = action corrective de niveau 1, action corrective de niveau 2

Constatations diverses

NEANT

Le propriétaire

SCI RUE DU CONSEILLER COLLIGNON

Adresse :

8, rue du Conseiller Collignon
75016 PARIS

Le donneur d'ordre

Qualité : Huissier

Nom : SARL ROC HUNG HUISSIER

Adresse :

112, rue des Moines
75017 PARIS

Date du contrat de mission de repérage ou de l'ordre de mission (date de commande) : 13 décembre 2024

Représentant du donneur d'ordre accompagnant l'opérateur de repérage : en présence du propriétaire

Opérateur(s) de repérage ayant participé au repérage

Entreprise de diagnostic

A.D.I.

25, rue de la Brèche aux Loups

75012 PARIS

Tél : 06 60 21 82 12

Email : arnaud@adi-eurl.fr

N° SIRET

505 153 668 00015

Assurance Responsabilité Civile

AXA Police n° 10733513104 (01/10/2024)

Professionnelle

Nom et prénom de l'opérateur

ARNAUD Gautier

Organisme certificateur

Le présent rapport est établi par une personne dont les compétences sont certifiées par :

Nom de l'organisme

QUALIXPERT

Adresse

www.qualixpert.com

N° de certification

C0880

Date d'échéance

24/06/2008

Le(s) signataire(s)

Personne(s) signataire(s) autorisant la diffusion du rapport

NOM	Prénom	Fonction

Le rapport de repérage

Périmètre du repérage : Vente

Date d'émission du rapport de repérage : 13 décembre 2024

Diffusion : le présent rapport de repérage ne peut être reproduit que dans sa totalité, annexes incluses

Sommaire du rapport

IMMEUBLE BÂTI VISITÉ	1
CONCLUSION.....	1
LE PROPRIÉTAIRE	2
LE DONNEUR D'ORDRE.....	2
OPÉRATEUR(S) DE REPÉRAGE AYANT PARTICIPÉ AU REPÉRAGE.....	2
LE(S) SIGNATAIRE(S).....	2
LE RAPPORT DE REPÉRAGE.....	2
LES CONCLUSIONS	4
RÉFÉRENCES RÉGLEMENTAIRES ET NORMATIVES.....	5
LE(S) LABORATOIRE(S) D'ANALYSES.....	5
LA MISSION DE REPÉRAGE.....	5
CONDITIONS DE RÉALISATION DU REPÉRAGE	7
RÉSULTATS DÉTAILLÉS DU REPÉRAGE.....	7
SIGNATURES	9
ANNEXES.....	10

Les conclusions

Avertissement : La présente mission de repérage ne répond pas aux exigences prévues pour les missions de repérage des matériaux et produits contenant de l'amiante avant démolition d'immeuble (liste C) ou avant réalisation de travaux (liste C) dans l'immeuble concerné et son rapport ne peut donc pas être utilisé à ces fins.

Nota : Selon l'article 6 de l'arrêté du 12 décembre 2012, en présence d'amiante et sans préjudice des autres dispositions réglementaires, l'opérateur de repérage mentionne la nécessité d'avertir toute personne pouvant intervenir sur ou à proximité des matériaux et produits concernés ou de ceux les recouvrant ou les protégeant.

Dans le cadre de la mission décrit en tête de rapport, il n'a pas été repéré de matériaux et produits contenant de l'amiante.

Liste des éléments ne contenant pas d'amiante après analyse

Matériaux et produits	Localisation	Numéro de prélèvement	Numéro d'analyse	Photo
SANS OBJET				

Matériaux et produits contenant de l'amiante

Matériaux et produits	Localisation	Résultat de l'évaluation de l'état de conservation (1)	Sur avis de l'opérateur	Après analyse
SANS OBJET				

(1) Résultat de l'évaluation de l'état de conservation :

Matériaux et produits de la liste A

N = 1 Bon état de conservation - Une nouvelle vérification de l'état de conservation doit être effectuée dans 3 ans
N = 2 Etat intermédiaire de conservation - Une mesure d'empoussièrement doit être réalisée. Si le résultat est < à 5 f/l, Cela équivaut à un score 1. Si le résultat est > à 5 f/l, cela équivaut à un score 3.

N = 3 Matériaux dégradés - Mesures conservatoires avant travaux par protection du site - Travaux de confinement ou de retrait - Inspection visuelle et mesure d'empoussièrement.

Matériaux et produits de la liste B

EP = évaluation périodique ; AC1 = action corrective de premier niveau ; AC2 = action corrective de second niveau

Matériaux et produits susceptibles de contenir l'amiante

Matériaux et produits	Localisation	Raison de l'impossibilité de conclure
SANS OBJET		

Liste des locaux et éléments non visités

Concerne les locaux ou parties de locaux, composants ou parties de composants qui n'ont pu être visités et pour lesquels des investigations complémentaires sont nécessaires afin de statuer sur la présence ou l'absence d'amiante.

Locaux non visités

Etage	Locaux	Raisons
SANS OBJET		

Eléments non visités

Local	Composant	Raison
Rdc	Epaisseur des cloisons, doublages, murs et plafonds	Non accessible
Rdc	Derrière le doublage des murs et plafonds	Non accessible
Rdc	Derrière les placards, les meubles, l'électroménager et les coffrages	Non accessible
Rdc	Sous le parquet flottant et le carrelage	Non accessible
Rdc	Conduits de ventilation et les conduites d'eaux-usées	Non accessible

Réserves et/ou investigations complémentaires demandées

Sans objet

Références réglementaires et normatives

Textes réglementaires

- Arrêté du 26 juin 2013 modifiant l'arrêté du 12 décembre 2012 relatif aux critères d'évaluation de l'état de conservation des matériaux et produits de la liste A contenant de l'amiante et au contenu du rapport de repérage et modifiant l'arrêté du 12 décembre 2012 relatif aux critères d'évaluation de l'état de conservation des matériaux et produits de la liste B contenant de l'amiante et du risque de dégradation lié à l'environnement ainsi que le contenu du rapport de repérage.
- Articles L. 1334-13, R. 1334-15 à R. 1334-18, R. 1334-20, R. 1334-21, R. 1334-23, R. 1334-24, R. 1334-25, R. 1334-27, R. 1334-28, R. 1334-29 et R. 1334-29-4 du Code de la Santé Publique
- Annexe 13.9 du Code de la Santé Publique, liste A et B
- Arrêté du 12 décembre 2012 relatif aux critères d'évaluation de l'état de conservation des matériaux et produits de la liste A contenant de l'amiante et au contenu du rapport de repérage
- Arrêté du 12 décembre 2012 relatif aux critères d'évaluation de l'état de conservation des matériaux et produits de la liste B contenant de l'amiante et au contenu du rapport de repérage
- Décret 2012-639 du 4 mai 2012 relatif aux risques d'exposition à l'amiante
- Décret 2011-629 du 3 juin 2011 relatif à la protection de la population contre les risques sanitaires liés à une exposition à l'amiante dans les immeubles bâtis
- Décret n° 2010-1200 du 11 octobre 2010 pris pour l'application de l'article L. 271-6 du code de la construction et de l'habitation.
- Articles L 271-4 à L 271-6 du Code de la Construction et de l'Habitation
- Arrêté du 21 novembre 2006 définissant les critères de certification des compétences des personnes physiques opérateurs de repérage et de diagnostic amiante dans les immeubles bâtis et les critères d'accréditation des organismes de certification

Norme(s) utilisée(s)

- Norme NF X 46-020 d'août 2017 : « Repérage amiante - Repérage des matériaux et produits contenant de l'amiante dans les immeubles bâtis - Mission et méthodologie ».

Le(s) laboratoire(s) d'analyses

NEANT

La mission de repérage

L'objet de la mission

Dans le cadre de la vente de l'immeuble bâti, ou de la partie d'immeuble bâti, décrit en page de couverture du présent rapport, la mission consiste à repérer dans cet immeuble, ou partie d'immeuble, certains matériaux ou produits contenant de l'amiante conformément à la législation en vigueur.

Pour s'exonérer de tout ou partie de sa garantie des vices cachés, le propriétaire vendeur annexe à la promesse de vente ou au contrat de vente le présent rapport.

L'inspection réalisée ne porte que sur l'état visuel des matériaux et produits des composants de la construction, sans démolition, sans dépose de revêtement, ni manipulation importante de mobilier, et est limitée aux parties visibles et accessibles à la date de l'inspection.

Clause de validité

Seule l'intégralité du rapport original peut engager la responsabilité de la société A.D.I..

Le présent rapport ne peut en aucun cas être utilisé comme un repérage préalable à la réalisation de travaux.

Le cadre de la mission

L'intitulé de la mission

« Repérage en vue de l'établissement du constat établi à l'occasion de la vente de tout ou partie d'un immeuble bâti ».

Le cadre réglementaire de la mission

L'article L 271-4 du code de la construction et de l'habitation prévoit qu'« en cas de vente de tout ou partie d'un immeuble bâti, un dossier de diagnostic technique, fourni par le vendeur, est annexé à la promesse de vente ou, à défaut de promesse, à l'acte authentique de vente. En cas de vente publique, le dossier de diagnostic technique est annexé au cahier des charges. » Le dossier de diagnostic technique comprend, entre autres, « l'état mentionnant la présence ou l'absence de matériaux ou produits contenant de l'amiante prévu à l'article L. 1334-13 du code de la santé publique ».

La mission, s'inscrivant dans ce cadre, se veut conforme aux textes réglementaires de référence mentionnés en page de couverture du présent rapport.

L'objectif de la mission

« Le repérage a pour objectif d'identifier et de localiser les matériaux et produits contenant de l'amiante mentionnés dans l'annexe 13.9 du Code la santé publique. ».

Ces matériaux et produits étant susceptibles de libérer des fibres d'amiante en cas d'agression mécanique résultant de l'usage des locaux (chocs et frottements) ou générée à l'occasion d'opérations d'entretien ou de maintenance.

Le programme de repérage de la mission réglementaire

Le programme de repérage est défini à minima par l'Annexe 13.9 du Code de la santé publique modifié (Liste A et B) et se limite pour une mission normale à la recherche de matériaux et produits contenant de l'amiante dans les composants et parties de composants de la construction y figurant.

Annexe 13.9 du Code de la santé publique

Liste A mentionnée à l'article R1334-20 du Code de la santé publique	
Composants à sonder ou à vérifier	
Flocages Calorifugeages Faux plafonds	

Liste B mentionnée à l'article R1334-21 du Code de la santé publique	
Composant de la construction	Partie du composant à vérifier ou à sonder
1 - Parois verticales intérieures	
Murs et cloisons « en dur » et poteaux (périphériques et intérieurs).	Enduits projetés, revêtements durs (plaques menuiserie, amiante-ciment) et entourages de poteaux (carton, amiante-ciment, matériau sandwich, carton + plâtre), coffrage perdu.
Cloisons (légères et préfabriquées), gaines et coffres.	Enduits projetés, panneaux de cloisons.
2 - Planchers et plafonds	
Plafonds, poutres et charpentes, gaines et coffres	Enduits projetés, panneaux collés ou vissés
Planchers	Dalles de sol
3 - Conduits, canalisations et équipements intérieurs	
Conduits de fluides (air, eau, autres fluides...)	Conduits, enveloppes de calorifuges
Clapets / Volets coupe-feu	Clapets, volets, rebouchage
Porte coupe-feu	Joints (tresses, bandes)
Vide-ordure	Conduits
4 - Eléments extérieurs	
Toitures.	Plaques, ardoises, accessoires de couverture (composites, fibres-ciment), bardeaux bitumineux.
Bardages et façades légères.	Plaques, ardoises, panneaux (composites, fibres-ciment).
Conduits en toiture et façade.	Conduits en amiante-ciment : eaux pluviales, eaux usées, conduits de fumée.

Important : Le programme de repérage de la mission de base est limitatif. Il est plus restreint que celui élaboré pour les missions de repérage de matériaux ou produits contenant de l'amiante avant démolition d'immeuble ou celui à élaborer avant réalisation de travaux.

Le programme de repérage complémentaire (le cas échéant)

En plus du programme de repérage réglementaire, le présent rapport porte sur les parties de composants suivantes (Les dénominations retenues sont celles figurant au Tableau A.1 de l'Annexe A de la norme NF X 46-020) :

Composant de la construction	Partie du composant ayant été inspecté	Sur demande ou sur information
SANS OBJET		

Le périmètre de repérage effectif (Vente)

Il s'agit de l'ensemble des locaux ou parties de l'immeuble concerné par la mission de repérage figurant sur le schéma de repérage joint en annexe à l'exclusion des locaux ou parties d'immeuble n'ayant pu être visités.

Bâtiment – Etage	Locaux
(Rdc-2)	Entrée, Cuisine, Séjour, Salle d'eau

Désignation	Sol Caractéristiques	Murs Caractéristiques	Plafond Caractéristiques
Rdc - 2 - Entrée	Parquet flottant sur Plancher béton	Peinture sur Plâtre	Peinture sur Plâtre
Rdc - 2 - Cuisine	Carrelage sur Plancher béton	Peinture + faïence sur Plâtre	Peinture sur Plâtre
Rdc - 2 - Séjour	Parquet flottant sur Plancher béton	Peinture sur Plâtre	Peinture sur Plâtre
Rdc - 2 - Salle d'eau	Carrelage sur Plancher béton	Peinture + faïence sur Plâtre	Peinture sur Plâtre

Conditions de réalisation du repérage

Bilan de l'analyse documentaire

Documents demandés : Rapport précédent, Acte de propriété

Documents remis : NEANT (à vérifier la définition du ou des lots sur le RCP et plans immeuble)

Date(s) de visite des locaux

Date(s) de visite de l'ensemble des locaux : 13 décembre 2024

Nom de l'opérateur : ARNAUD Gautier

Écarts, adjonctions, suppressions par rapport aux normes en vigueur

La mission de repérage s'est déroulée conformément aux prescriptions de la norme NF X 46-020, révision août 2017.

Plan et procédures de prélèvements

L'ensemble des prélèvements a été réalisé dans le respect du plan et des procédures d'intervention

Résultats détaillés du repérage

Synthèse des résultats du repérage

Composants de la construction	Partie du composant vérifié ou sondé	Localisation	Photos n°	Prélèvements Echantillons n°	Analyses n°	Présence d'amiante (*)	Résultat de l'évaluation de l'état de conservation (2)	Mesures d'ordre général préconisées	Analyse ou éléments de décision de l'opérateur en absence d'analyse
SANS OBJET									

(*) S : attente du résultat du laboratoire ou susceptible

Liste des matériaux ou produits contenant de l'amiante

SANS OBJET

Liste des matériaux ou produits contenant de l'amiante après analyse en laboratoire

Matériaux et produits	Localisation	Numéro de prélèvement	Numéro d'analyse	Etat de conservation (2)
SANS OBJET				

Liste des matériaux ou produits contenant de l'amiante sur jugement personnel de l'opérateur

Matériau ou produit	Localisation	Résultat de l'évaluation de l'état de conservation	Analyse ou éléments de décision de l'opérateur en absence d'analyse	Mesures d'ordre général préconisées
SANS OBJET				

Liste des matériaux ou produits susceptibles de contenir de l'amiante, mais n'en contenant pas après analyse en laboratoire

Matériaux et produits	Localisation	Numéro de prélèvement	Numéro d'analyse	Photo
SANS OBJET				

Devoir de conseil : Sans objet

(2) Evaluation de l'état de conservation

Pour les produits et matériaux de liste A :

Article R1334-20 du code de la santé publique : En fonction du résultat de l'évaluation de l'état de conservation, les propriétaires procèdent :

N=1 - Contrôle périodique de l'état de conservation de ces matériaux et produits dans les conditions prévues à l'article R. 1334-27 ; ce contrôle est effectué dans un délai maximal de trois ans à compter de la date de remise au propriétaire des résultats du contrôle, ou à l'occasion de toute modification substantielle de l'ouvrage et de son usage ; La personne ayant réalisé cette évaluation en remet les résultats au propriétaire contre accusé de réception.

N=2 – Dans un délai de 3 mois après remise au propriétaire du rapport de repérage ou des résultats de la dernière évaluation de l'état de conservation et selon les modalités prévues à l'article R. 1334-25, à une surveillance du niveau d'empoussièrement dans l'atmosphère par un organisme agréé en microscopie électronique à transmission.

N=3 - Travaux de confinement ou de retrait de l'amiante, selon les modalités prévues à l'article R. 1334-29.

Article R1334-28 du code de la santé publique : Mesures d'empoussièrement

Si le niveau d'empoussièrement mesuré dans l'air en application de l'article R1334-27 est inférieur ou égal à la valeur de cinq fibres par litre, le propriétaire fait procéder à l'évaluation périodique de l'état de conservation des matériaux et produits de la liste A contenant de l'amiante prévue à l'article R1334-20, dans un délai maximal de trois ans à compter de la date de remise des résultats des mesures d'empoussièrement ou à l'occasion de toute modification substantielle de l'ouvrage ou de son usage.

Si le niveau d'empoussièrement en application de l'article R1334-27 est supérieur à 5 fibres par litre, les propriétaires procèdent à des travaux de confinement ou de retrait de l'amiante, selon les modalités prévues à l'article R1334-29. Les travaux doivent être achevés dans un délai de trente-six mois à compter de la date à laquelle leur sont remis les résultats du contrôle.

Pendant la période précédant les travaux, des mesures conservatoires appropriées sont mises en œuvre afin de réduire l'exposition des occupants et de la maintenir au niveau le plus bas possible, et, dans tous les cas, à un niveau d'empoussièrement inférieur à cinq fibres par litre. Les mesures conservatoires ne doivent conduire à aucune sollicitation des matériaux et produits concernés par les travaux.

Pour les produits et matériaux de la liste B :

Ces recommandations consistent en :

1. Soit une « évaluation périodique », lorsque le type de matériau ou produit concerné contenant de l'amiante, la nature et l'étendue des dégradations qu'il présente et l'évaluation du risque de dégradation ne conduisent pas à conclure à la nécessité d'une action de protection immédiate sur le matériau ou produit. Dans ce cas, l'opérateur de repérage indique au propriétaire que cette évaluation périodique consiste à :

a) Contrôler périodiquement que l'état de dégradation des matériaux et produits concernés ne s'aggrave pas et, le cas échéant, que leur protection demeure en bon état de conservation ;

b) Rechercher, le cas échéant, les causes de dégradation et prendre les mesures appropriées pour les supprimer.

2. Soit une « action corrective de premier niveau », lorsque le type de matériau ou produit concerné contenant de l'amiante, la nature et l'étendue des dégradations et l'évaluation du risque de dégradation conduisent à conclure à la nécessité d'une action de remise en état limitée au remplacement, au recouvrement ou à la protection des seuls éléments dégradés. A cette recommandation est associé, le cas échéant, un rappel de l'obligation de faire appel à une entreprise certifiée pour le retrait ou le confinement. Dans ce cas, l'opérateur de repérage indique au propriétaire que cette action corrective de premier niveau consiste à :

a) Rechercher les causes de la dégradation et définir les mesures correctives appropriées pour les supprimer ;

b) Procéder à la mise en œuvre de ces mesures correctives afin d'éviter toute nouvelle dégradation et, dans l'attente, prendre les mesures de protection appropriées afin de limiter le risque de dispersion des fibres d'amiante ;

c) Veiller à ce que les modifications apportées ne soient pas de nature à aggraver l'état des autres matériaux et produits contenant de l'amiante restant accessibles dans la même zone ;

d) Contrôler périodiquement que les autres matériaux et produits restant accessibles ainsi que, le cas échéant, leur protection demeurent en bon état de conservation.

3. Soit une « action corrective de second niveau », qui concerne l'ensemble d'une zone, de telle sorte que le matériau ou produit ne soit plus soumis à aucune agression ni dégradation. Dans ce cas, l'opérateur de repérage indique au propriétaire que cette action corrective de second niveau consiste à :

a) Prendre, tant que les mesures mentionnées au c n'ont pas été mises en place, les mesures conservatoires appropriées pour limiter le risque de dégradation et la dispersion des fibres d'amiante. Cela peut consister à adapter, voire condamner l'usage des locaux concernés afin d'éviter toute exposition et toute dégradation du matériau ou produit contenant de l'amiante. Durant les mesures conservatoires, et afin de vérifier que celles-ci sont adaptées, une mesure d'empoussièrement est réalisée, conformément aux dispositions du code de la santé publique ;

b) Procéder à une analyse de risque complémentaire, afin de définir les mesures de protection ou de retrait les plus adaptées, prenant en compte l'intégralité des matériaux et produits contenant de l'amiante dans la zone concernée ;

c) Mettre en œuvre les mesures de protection ou de retrait définies par l'analyse de risque ;

d) Contrôler périodiquement que les autres matériaux et produits restant accessibles, ainsi que leur protection, demeurent en bon état de conservation.

L'opérateur de repérage peut apporter des compléments et précisions à ces recommandations en fonction des situations particulières rencontrées lors de l'évaluation de l'état de conservation.

Signatures

Le présent rapport est établi par une personne dont les compétences sont certifiées par : QUALIXPERT.
Adresse de l'organisme certificateur : www.qualixpert.com

Cachet de l'entreprise



Visite effectuée le 13 décembre 2024
Etat rédigé à PARIS, le 13 décembre 2024

Nom : ARNAUD Gautier

Signature de l'opérateur

La société A.D.I. atteste que ni ses employés, ni elle-même, ne reçoivent, directement ou indirectement, de la part d'une entreprise pouvant réaliser des travaux sur les ouvrages, installations ou équipements sur lesquels porte sa prestation, aucun avantage ni rétribution, sous quelque forme que ce soit.

ANNEXES

Schéma de repérage



Attestation de compétence



Certificat N° C0880

Monsieur Gautier ARNAUD

Certifié dans le cadre du processus de certification PR04 et / ou PR16 consultable sur www.qualixpert.com conformément à l'ordonnance 2005-655 titre III du 8 juin 2005 et au décret 2006-1114 du 05 septembre 2006.

dans le(s) domaine(s) suivant(s) :

Amiante avec mention	Certificat valable Du 23/06/2023 au 22/06/2030	Arrêté du 24 décembre 2021 définissant les critères de certification des opérateurs de diagnostic technique et des organismes de formation et d'accréditation des organismes de certification.
Diagnostic de performance énergétique tous types de bâtiments	Certificat valable Du 24/06/2023 au 23/06/2030	Arrêté du 24 décembre 2021 définissant les critères de certification des opérateurs de diagnostic technique et des organismes de formation et d'accréditation des organismes de certification.
Constat de risque d'exposition au plomb	Certificat valable Du 23/06/2023 au 22/06/2030	Arrêté du 24 décembre 2021 définissant les critères de certification des opérateurs de diagnostic technique et des organismes de formation et d'accréditation des organismes de certification.
Etat relatif à la présence de termites dans le bâtiment mention France Métropolitaine	Certificat valable Du 23/06/2023 au 22/06/2030	Arrêté du 24 décembre 2021 définissant les critères de certification des opérateurs de diagnostic technique et des organismes de formation et d'accréditation des organismes de certification.
Etat des installations intérieures de gaz	Certificat valable Du 24/06/2023 au 23/06/2030	Arrêté du 24 décembre 2021 définissant les critères de certification des opérateurs de diagnostic technique et des organismes de formation et d'accréditation des organismes de certification.
Etat des installations intérieures d'électricité	Certificat valable Du 20/11/2023 au 19/11/2030	Arrêté du 24 décembre 2021 définissant les critères de certification des opérateurs de diagnostic technique et des organismes de formation et d'accréditation des organismes de certification.

Date d'établissement le mardi 30 mai 2023

Marjorie ALBERT
Directrice Administrative

P10

*Une certification peut être suspendue, modifiée ou retirée à tout moment.
Pour une utilisation appropriée de ce certificat, la portée des certifications et leurs validités doivent être vérifiées sur le site internet de LCC QUALIXPERT www.qualixpert.com.*

F09 Certification de compétence version N 010120

LCC 17, rue Borel - 81100 CASTRES
Tél. 05 63 73 06 13 - Fax 05 63 73 32 87 - www.qualixpert.com
sarl au capital de 8000 euros - APE 7120B - RCS Castres SIRET 493 037 832 00018

NOUS CONTACTER

Votre conseiller
CBT PATRIMONE ENTREPRISES MS

13 RUE FRANCIS DAVSO
13001 MARSEILLE

09 72 36 90 00

N° ORIAS
07 026 627 (PATRIMONE ENTREPRISES MS)
www.orias.fr/



Assurance et Banque

SARL ARNAUD DIAGNOSTIC IMMOBILI
25 RUE DE LA BRECHE AUX LOUPS
75012 PARIS

Votre attestation d'assurances

Responsabilité Civile Prestataire

AXA France, dont le siège social est situé **Terrasses de l'Arche 92000 Nanterre** atteste que : SARL ARNAUD DIAGNOSTIC IMMOBILI
25 RUE DE LA BRECHE AUX LOUPS
75012 PARIS

Est titulaire du contrat d'assurance n° **0000010733513104** ayant pris effet le **01/10/2020**.
Ce contrat garantit les conséquences pécuniaires de la Responsabilité Civile pouvant lui incomber du fait de l'exercice des activités suivantes :

DIAGNOSTICS TECHNIQUES IMMOBILIERS

Le constat de risque d'exposition au plomb
L'état mentionnant la présence ou l'absence de matériaux ou produits contenant de l'amiante
L'état de l'installation intérieure de gaz
Le diagnostic de performance énergétique
L'état de l'installation intérieure d'électricité
L'état relatif à la présence de termites
L'état des risques et pollution
Diagnostic Loi Carrez
Diagnostic Loi Boutin
Diagnostic Amiante dans les Parties Privatives
Diagnostic amiante avant travaux/démolition sans préconisation de travaux.
Etat parasitaire.
Certificat de norme d'habitabilité dans le cadre de l'obtention d'un prêt conventionné et/ou d'un prêt à taux zéro.

A l'exclusion de :

- toute activité d'extraction, d'exploitation et d'enlèvement d'amiante.
- toute mission ou d'immixtion, même partielle, en maîtrise d'œuvre ou préconisation technique portant sur des ouvrages visés par les articles 1792 à 1792-6 du Code Civil ; des missions de contrôle technique visées par le Code de la Construction et de l'Habitation ; des missions relevant de bureau d'études pour les ouvrages relevant des articles 1792 à 1792-6 du Code Civil.
- toutes activités relevant de l'exercice d'une profession réglementée autre **que celle de diagnostiqueur immobilier** que celle de diagnostiqueur immobilier telle que le conseil juridique ou la gestion immobilière et toutes activités de conseil et de bureau d'études industriels.
- toute mission ou d'immixtion, même partielle, en maîtrise d'œuvre ou préconisation technique portant sur des ouvrages visés par les articles 1792 à 1792-6 du Code Civil ; des missions de contrôle technique visées par le Code de la Construction et de l'Habitation ; des missions relevant de bureau d'études pour les ouvrages relevant des articles 1792 à 1792-6 du Code Civil.
- toutes activités relevant de l'exercice d'une profession réglementée autre **que celle de diagnostiqueur immobilier** que celle de diagnostiqueur immobilier telle que le conseil juridique ou la gestion immobilière et toutes activités de conseil et de bureau d'études industriels.

La garantie s'exerce à concurrence des montants de garanties figurant dans le tableau ci-après. La présente attestation est valable du **01/10/2024** au **01/10/2025** et ne peut engager l'assureur au-delà des limites et conditions du contrat auquel elle se réfère.

Fait à Nanterre, le 01/10/2024
Mathieu GODART
Directeur Général IARD



AXA France IARD - S.A. au capital de 214 799 030 € - RCS Nanterre 722 057 460 - TVA intracommunautaire n° FR 14 722 057 460 - AXA Assurances IARD Mutuelle - Société d'assurance mutuelle à cotisations fixes contre l'incendie, les accidents et risques divers - Siren 775 699 309 - TVA intracommunautaire n° FR 39 775 699 309 - Sûrges sociaux : 313 Terrasses de l'Arche - 92127 Nanterre Cedex. Entreprises régies par le Code des assurances.

1 / 3

Éléments d'information

Les maladies liées à l'amiante sont provoquées par l'inhalation des fibres. Toutes les variétés d'amiante sont classées comme substances cancérigènes avérées pour l'homme. L'inhalation de fibres d'amiante est à l'origine de cancers (mésothéliomes, cancers broncho-pulmonaires) et d'autres pathologies non cancéreuses (épanchements pleuraux, plaques pleurales).

L'identification des matériaux et produits contenant de l'amiante est un préalable à l'évaluation et à la prévention des risques liés à l'amiante. Elle doit être complétée par la définition et la mise en œuvre de mesures de gestion adaptées et proportionnées pour limiter l'exposition des occupants présents temporairement ou de façon permanente dans l'immeuble. L'information des occupants présents temporairement ou de façon permanente est un préalable essentiel à la prévention du risque d'exposition à l'amiante.

Il convient donc de veiller au maintien du bon état de conservation des matériaux et produits contenant de l'amiante afin de remédier au plus tôt aux situations d'usure anormale ou de dégradation.

Il conviendra de limiter autant que possible les interventions sur les matériaux et produits contenant de l'amiante qui ont été repérés et de faire appel aux professionnels qualifiés, notamment dans le cas de retrait ou de confinement de ce type de matériau ou produit.

Enfin, les déchets contenant de l'amiante doivent être éliminés dans des conditions strictes. Renseignez-vous auprès de votre mairie ou de votre préfecture. Pour connaître les centres d'élimination près de chez vous, consultez la base de données « déchets » gérée par l'ADEME, directement accessible sur le site internet www.sinoe.org.

Attestation sur l'honneur

Je soussigné ARNAUD Gautier de la société A.D.I. atteste sur l'honneur être en situation régulière au regard des articles cités ci-dessous :

« Art. R. 271-1. - Pour l'application de l'article L. 271-6, il est recouru soit à une personne physique dont les compétences ont été certifiées par un organisme accrédité dans le domaine de la construction, soit à une personne morale employant des salariés ou constituée de personnes physiques qui disposent des compétences certifiées dans les mêmes conditions.

« La certification des compétences est délivrée en fonction des connaissances techniques dans le domaine du bâtiment et de l'aptitude à établir les différents éléments composant le dossier de diagnostic technique.

« Les organismes autorisés à délivrer la certification des compétences sont accrédités par un organisme signataire de l'accord européen multilatéral pris dans le cadre de la coordination européenne des organismes d'accréditation. L'accréditation est accordée en considération de l'organisation interne de l'organisme en cause, des exigences requises des personnes chargées des missions d'examineur et de sa capacité à assurer la surveillance des organismes certifiés. Un organisme certificateur ne peut pas établir de dossier de diagnostic technique.

« Des arrêtés des ministres chargés du logement, de la santé et de l'industrie précisent les modalités d'application du présent article.

« Art. R. 271-2. - Les personnes mentionnées à l'article L. 271-6 souscrivent une assurance dont le montant de la garantie ne peut être inférieur à 300 000 euros par sinistre et 500 000 euros par année d'assurance.

« Art. R. 271-3. - Lorsque le propriétaire charge une personne d'établir un dossier de diagnostic technique, celle-ci lui remet un document par lequel elle atteste sur l'honneur qu'elle est en situation régulière au regard des articles L. 271-6 et qu'elle dispose des moyens en matériel et en personnel nécessaires à l'établissement des états, constats et diagnostics composant le dossier.

« Art. R. 271-4. - Est puni de l'amende prévue pour les contraventions de la cinquième classe le fait :

« a) Pour une personne d'établir un document prévu aux 1° à 4° et au 6° de l'article L. 271-4 sans respecter les conditions de compétences, d'organisation et d'assurance définies par les articles R. 271-1 et R. 271-2 et les conditions d'impartialité et d'indépendance exigées à l'article L. 271-6 ;

« b) Pour un organisme certificateur d'établir un dossier de diagnostic technique en méconnaissance de l'article R. 271-1 ;

« c) Pour un vendeur de faire appel, en vue d'établir un document mentionné aux 1° à 4° et au 6° de l'article L. 271-4, à une personne qui ne satisfait pas aux conditions de compétences, d'organisation et d'assurance définies aux articles R. 271-1 et R. 271-2 ou aux conditions d'impartialité et d'indépendance exigées à l'article L. 271-6.

« La récidive est punie conformément aux dispositions de l'article 132-11 du code pénal. »

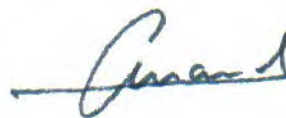



CONSTAT DE RISQUE D'EXPOSITION AU PLOMB (CREP)

Rapport N° : 2024-12-016

Propriétaire :
SCI RUE DU CONSEILLER COLLIGNON

Adresse du propriétaire :
8, rue du Conseiller Collignon
75016 PARIS

Donneur d'ordre :
Qualité du commanditaire (donneur d'ordre) : Huissier
Nom : SARL ROC HUNG HUISSIER
Adresse 112, rue des Moines
Code postal et ville : 75017 PARIS

Adresse du bien :
8, rue du Conseiller Collignon
75016 PARIS

Occupation du bien : OUI
Nombre total de mineurs :

Présence et nombre d'enfants mineurs, dont les enfants de moins de 6 ans : **NON**
Nombre d'enfants de moins de 6 ans :

Cabinet et auteur du constat

Nom du cabinet : A.D.I.
Adresse : 25, rue de la Brèche aux Loups
Code postal - Ville : 75012 PARIS
N° Siret/Ape : 505 153 668 00015 / 7120 B
Tel : 06 60 21 82 12
E-mail : arnaud@adi-eurl.fr

Organisme de certification

Le présent rapport est établi par une personne dont les compétences sont certifiées par :
Nom de l'organisme de qualification accrédité par le COFRAC : QUALIXPERT
Adresse de l'organisme : www.qualixpert.com
N° de certificat de certification C0880
Date de validité de la certification : 24/06/2008

Nom et prénom de l'auteur du constat ARNAUD Gautier
Organisme d'assurance professionnelle AXA
N° de contrat d'assurance 10733513104

Le CREP suivant concerne :

Les parties privatives
Occupées
Ou les parties communes d'un immeuble

Avant la vente
Ou avant la mise en location
Avant travaux

N.B. : les travaux visés sont définis dans l'arrêté du 19 août 2011 relatif aux travaux en parties communes nécessitant l'établissement d'un CREP

L'appareil à fluorescence X

Nom du fabricant de l'appareil : FONDIS
N° de série de l'appareil : 2-0327
Date du dernier chargement de la source : 31/03/2023
Date limite de validité de la source : 29/10/2026

Modèle de l'appareil : FON-FEnX-Smart
Nature du radionucléide : 109 Cd
Activité à cette date : 370 MBq

Le constat des risques d'exposition au plomb n'a pas révélé la présence de revêtements contenant du plomb

Les mesures de concentration en plomb sont regroupées dans le tableau de synthèse suivant :

	TOTAL	NON MESUREES	CLASSE 0	CLASSE 1	CLASSE 2	CLASSE 3
Nombre d'unités de diagnostic	30	10	20	0	0	0
Pourcentage associé		33.33%	66.67%	0.00%	0.00%	0.00%

Recommandations au propriétaire

Suite à l'intervention sur site le 13/12/2024, le « Constat de Risque d'Exposition au Plomb » a été rédigé par ARNAUD Gautier le 13/12/2024 conformément à l'arrêté du 19 août 2011 relatif au constat de risque d'exposition au plomb et selon la norme NF X 46-030 « Diagnostic plomb — Protocole de réalisation du constat de risque d'exposition au plomb ».

Sommaire

RAPPEL DE LA COMMANDE ET DES RÉFÉRENCES RÉGLEMENTAIRE	3
RENSEIGNEMENTS CONCERNANT LA MISSION	3
L' APPAREIL À FLUORESCENCE X.....	3
LE LABORATOIRE D' ANALYSE ÉVENTUEL :	4
LE BIEN OBJET DE LA MISSION	4
LISTE DES LOCAUX VISITÉS	4
MÉTHODOLOGIE EMPLOYÉE	5
VALEUR DE RÉFÉRENCE UTILISÉE POUR LA MESURE DU PLOMB PAR FLUORESCENCE X.....	5
STRATÉGIE DE MESURAGE.....	5
RECOURS À L' ANALYSE CHIMIQUE DU PLOMB PAR UN LABORATOIRE	5
PRÉSENTATION DES RÉSULTATS	6
RÉSULTATS DES MESURES	6
CONCLUSION	8
CLASSEMENT DES UNITÉS DE DIAGNOSTIC	8
RECOMMANDATIONS AU PROPRIÉTAIRE	8
COMMENTAIRES :	9
SITUATIONS DE RISQUE DE SATURNISME INFANTILE.....	9
SITUATIONS DE RISQUE DE DÉGRADATION DU BÂTI.....	9
TRANSMISSION DU CONSTAT À L' ARS	9
LES OBLIGATIONS D'INFORMATIONS POUR LES PROPRIÉTAIRES	10
INFORMATION SUR LES PRINCIPALES RÉGLEMENTATIONS ET RECOMMANDATIONS EN MATIÈRE D'EXPOSITION AU PLOMB	10
TEXTES DE RÉFÉRENCE.....	10
RESSOURCES DOCUMENTAIRES	10
ANNEXES :	11
NOTICE D' INFORMATION.....	11
CROQUIS	12
ATTESTATION DE COMPÉTENCE	13
ATTESTATION D' ASSURANCE	14
ATTESTATION SUR L' HONNEUR	15

Rappel de la commande et des références réglementaire

Réalisation d'un constat de risque d'exposition au plomb (CREP) :

dans les parties privatives du bien décrit ci-après en prévision de sa vente (en application de l'Article L.1334-6 du code de la santé publique) ou de sa mise en location (en application de l'Article L.1334-7 du code de la santé publique)

Rappel du cadre réglementaire et des objectifs du CREP

- **Arrêté du 19 août 2011 relatif au constat de risque d'exposition au plomb**
- **Norme NF X 46-030 « Diagnostic plomb — Protocole de réalisation du constat de risque d'exposition au plomb ».**

Le constat de risque d'exposition au plomb (CREP), défini à l'Article L.1334-5 du code de la santé publique, consiste à mesurer la concentration en plomb de tous les revêtements du bien immobilier concerné, afin d'identifier ceux contenant du plomb, qu'ils soient dégradés ou non, à décrire leur état de conservation et à repérer, le cas échéant, les risques de saturnisme infantile ou les facteurs de dégradation du bâti permettant d'identifier les situations d'insalubrité.

Les résultats du CREP doivent permettre de connaître non seulement le risque immédiat lié à la présence de revêtements dégradés contenant du plomb (qui génèrent spontanément des poussières ou des écailles pouvant être ingérées par un enfant), mais aussi le risque potentiel lié à la présence de revêtements en bon état contenant du plomb (encore non accessible).

Quand le CREP est réalisé en application des Articles L.1334-6 et L.1334-7, il porte uniquement sur les revêtements privatifs d'un logement, y compris les revêtements extérieurs au logement (volet, portail, grille, ...)

Quand le CREP est réalisé en application de l'Article L.1334-8, seuls les revêtements des parties communes sont concernés (sans omettre, par exemple, la partie extérieure de la porte palière).

La recherche de canalisations en plomb ne fait pas partie du champ d'application du CREP.

Si le bien immobilier concerné est affecté en partie à des usages autres que l'habitation, le CREP ne porte que sur les parties affectées à l'habitation. Dans les locaux annexes de l'habitation, le CREP porte sur ceux qui sont destinés à un usage courant, tels que la buanderie.

Renseignements concernant la mission

L'appareil à fluorescence X

Nom du fabricant de l'appareil	FONDIS		
Modèle de l'appareil	FON-FEnX-Smart		
N° de série de l'appareil	2-0327		
Nature du radionucléide	109 Cd		
Date du dernier chargement de la source	31/03/2023	Activité à cette date : 370 MBq	
Autorisation ASN (DGSNR)	N° : T751259	Date d'autorisation : 09/01/2009	
Nom du titulaire de l'autorisation ASN (DGSNR)	Gautier ARNAUD		
Non de la Personne Compétente en Radioprotection (PCR)	Gautier ARNAUD		
Fabricant de l'étalon	RITVERC	N° NIST de l'étalon	RTV-2766-10 - 1.04 mg/cm ²
Concentration	1.04 mg/cm ²	Incertitude	0.06 mg/cm ²
Vérification de la justesse de l'appareil en début de CREP	Date : 13/12/2024	N° de la mesure :	1
		Concentration	1.1 mg/cm ²
Vérification de la justesse de l'appareil en fin de CREP	Date : 13/12/2024	N° de la mesure :	42
		Concentration	1.1 mg/cm ²
Vérification de la justesse de l'appareil si une remise sous tension à lieu	Date : Sans objet	N° de la mesure :	Sans objet
		Concentration	Sans objet mg/cm ²

La vérification de la justesse de l'appareil consiste à réaliser une mesure de la concentration en plomb sur un étalon à une valeur proche du seuil. En début et en fin de chaque constat et à chaque nouvelle mise sous tension de l'appareil une nouvelle vérification de la justesse de l'appareil est réalisée.

Le laboratoire d'analyse éventuel :
NEANT

Le bien objet de la mission

Adresse du bien immobilier	8, rue du Conseiller Collignon 75016 PARIS	
Description de l'ensemble immobilier	Habitation (Parties privatives d'immeuble collectif d'habitation)	
Année de construction	1925	
Localisation du bien objet de la mission	Rdc	
Désignation du ou des lots de copropriété	2	
Type de bien	Appartement T1	
Nom et coordonnées du propriétaire ou du syndicat de copropriété (dans le cas du CREP sur parties communes)	SCI RUE DU CONSEILLER COLLIGNON	
	8, rue du Conseiller Collignon 75016 PARIS	
Occupation du bien	OUI	
L'occupant est	Propriétaire	
Nom de l'occupant, si différent du propriétaire		
Présence et nombre d'enfants mineurs, dont les enfants de moins de 6ans	NON	Nombre total :
		Nombre d'enfants de moins de 6 ans :
Date(s) de la visite faisant l'objet du CREP	13/12/2024	
Croquis du bien immobilier objet de la mission	Voir paragraphe 'CROQUIS'	

Liste des locaux visités

Entrée, Cuisine, Séjour, Salle d'eau

Listes des locaux ou endroits inaccessibles lors de la visite

Etage	Locaux	Raisons
SANS OBJET		

Méthodologie employée

La recherche et la mesure du plomb présent dans les peintures ou les revêtements ont été réalisées selon la norme NF X 46-030 « *Diagnostic Plomb — Protocole de réalisation du Constat de Risque d'Exposition au Plomb* ».

Les mesures de la concentration surfacique en plomb sont réalisées à l'aide d'un appareil à fluorescence X (XRF) à lecture directe permettant d'analyser au moins une raie K du spectre de fluorescence du plomb, et sont exprimées en mg/cm².

Les éléments de construction de facture récente ou clairement identifiables comme postérieurs au 1er janvier 1949 ne sont pas mesurés, à l'exception des huisseries ou autres éléments métalliques tels que volets, grilles, (*ceci afin d'identifier la présence éventuelle de minium de plomb*).

Valeur de référence utilisée pour la mesure du plomb par fluorescence X

Les mesures par fluorescence X effectuées sur des revêtements sont interprétées en fonction de la valeur de référence fixée par l'arrêté du 19 Aout 2011 relatif au constat de risque d'exposition au plomb (article 5) : 1 mg/cm²

Stratégie de mesurage

Sur chaque unité de diagnostic recouverte d'un revêtement, l'auteur du constat effectue :

- ✓ 1 seule mesure si celle-ci montre la présence de plomb à une concentration supérieure ou égale au seuil de 1 milligramme par centimètre carré (1 mg/cm²) ;
- ✓ 2 mesures si la première ne montre pas la présence de plomb à une concentration supérieure ou égale au seuil de 1 milligramme par centimètre carré (1 mg/cm²) ;
- ✓ 3 mesures si les deux premières ne montrent pas la présence de plomb à une concentration supérieure ou égale au seuil de 1 milligramme par centimètre carré (1 mg/cm²), mais qu'au moins une unité de diagnostic du même type a été mesurée avec une concentration en plomb supérieure ou égale à ce seuil dans un même local.

Dans le cas où plusieurs mesures sont effectuées sur une unité de diagnostic, elles sont réalisées à des endroits différents pour minimiser le risque de faux négatifs.

Recours à l'analyse chimique du plomb par un laboratoire

À titre exceptionnel, l'auteur du constat tel que défini à l'Article R.1334-11 du code de la santé publique peut recourir à des prélèvements de revêtements qui sont analysés en laboratoire pour la recherche du plomb acido-soluble selon la norme NF X 46-031 « *Diagnostic plomb — Analyse chimique des peintures pour la recherche de la fraction acido-soluble du plomb* », dans les cas suivants :

— lorsque la nature du support (forte rugosité, surface non plane, etc.) ou le difficile accès aux éléments de construction à analyser ne permet pas l'utilisation de l'appareil portable à fluorescence X ;

— lorsque dans un même local, au moins une mesure est supérieure au seuil de 1 milligramme par centimètre carré (1 mg/cm²), mais aucune mesure n'est supérieure à 2 mg/cm² ;

— lorsque, pour une unité de diagnostic donnée, aucune mesure n'est concluante au regard de la précision de l'appareil. Le prélèvement est réalisé conformément aux préconisations de la norme NF X 46-030 « *Diagnostic Plomb — Protocole de réalisation du Constat de Risque d'Exposition au Plomb* » précitée sur une surface suffisante pour que le laboratoire dispose d'un échantillon permettant l'analyse dans de bonnes conditions (prélèvement de 0,5 g à 1 g).

Dans ce dernier cas, et quel que soit le résultat de l'analyse par fluorescence X, une mesure sera déclarée négative si la fraction acido-soluble mesurée en laboratoire est strictement inférieure à 1,5 mg/g.

Présentation des résultats

Afin de faciliter la localisation des mesures, l'auteur du constat divise chaque local en plusieurs zones, auxquelles il attribue une lettre (A, B, C ...) selon la convention décrite ci-dessous.

La convention d'écriture sur le croquis et dans le tableau des mesures est la suivante :

- ✓ La zone de l'accès au local est nommée « A » et est reportée sur le croquis. Les autres zones sont nommées « B », « C », « D », ... dans le sens des aiguilles d'une montre ;
- ✓ La zone « plafond » est indiquée en clair.

Les unités de diagnostic (UD) (par exemple : un mur d'un local, la plinthe du même mur, l'ouvrant d'un portant ou le dormant d'une fenêtre, ...) faisant l'objet d'une mesure sont classées dans le tableau des mesures selon le tableau suivant en fonction de la concentration en plomb et de la nature de la dégradation.

NOTE Une unité de diagnostic (UD) est un ou plusieurs éléments de construction ayant même substrat et même historique en matière de construction et de revêtement.

Concentration surfacique en plomb	Type de dégradation	Classement
< Seuil		0
≥Seuil	Non dégradé ou non visible	1
	Etat d'usage	2
	Dégradé	3

Résultats des mesures

Local No		1	Désignation		Entrée					
N° de mesure	Zone	Unité de Diagnostic	Substrat	Revêtement apparent	Localisation de la mesure (facultatif)	Concentration (mg/cm ²)	Etat de conservation	Nature de la dégradation	Classement de l'unité de diagnostic	Observations
NM	A	Porte	Bois	Peinture		-				Récent
NM	A	Plinthe	Bois	Peinture		-				Récent
2	A	Mur	Plâtre	Peinture	Bas	0.00			0	
3					Haut	0.00				
4	B	Mur	Plâtre	Peinture	Bas	0.00			0	
5					Haut	0.00				
6	C	Mur	Plâtre	Peinture	Bas	0.03			0	
7					Haut	0.02				
8	D	Mur	Plâtre	Peinture	Bas	0.10			0	
9					Haut	0.10				
10	E	Plafond	Plâtre	Peinture		0.00			0	
11						0.04				
Nombre d'unités de diagnostic :		7	Nombre d'unités de classe 3 :		0	% de classe 3 : 0.00%				
NM=Non mesuré, NV=Non visible, ND = Non dégradé, EU=Etat d'usage, D=Dégradé										

Local No		2	Désignation	Salle d'eau						
N° de mesure	Zone	Unité de Diagnostic	Substrat	Revêtement apparent	Localisation de la mesure (facultatif)	Concentration (mg/cm ²)	Etat de conservation	Nature de la dégradation	Classement de l'unité de diagnostic	Observations
NM	A	Porte	Bois	Peinture		-				Récent
12	A	Mur	Plâtre	Peinture	Haut	0.00			0	
13					Haut	0.00				
14	B	Mur	Plâtre	Peinture	Haut	0.00			0	
15					Haut	0.00				
16	C	Mur	Plâtre	Peinture	Haut	0.02			0	
17					Haut	0.01				
18	D	Mur	Plâtre	Peinture	Haut	0.00			0	
19					Haut	0.00				
NM	D	Placard	Bois	Peinture		-				Récent
20	E	Plafond	Plâtre	Peinture		0.00			0	
21						0.00				
Nombre d'unités de diagnostic :		7		Nombre d'unités de classe 3 :		0		% de classe 3 : 0.00%		
NM=Non mesuré, NV=Non visible, ND = Non dégradé, EU=Etat d'usage, D=Dégradé										

Local No		3	Désignation	Séjour						
N° de mesure	Zone	Unité de Diagnostic	Substrat	Revêtement apparent	Localisation de la mesure (facultatif)	Concentration (mg/cm ²)	Etat de conservation	Nature de la dégradation	Classement de l'unité de diagnostic	Observations
NM	A	Porte	Bois	Peinture		-				Récent
NM	A	Plinthe	Bois	Peinture		-				Récent
22	A	Mur	Plâtre	Peinture	Bas	0.00			0	
23					Haut	0.01				
24	B	Mur	Plâtre	Peinture	Bas	0.00			0	
25					Haut	0.00				
NM	B	Fenêtre	Aluminium			-				
26	C	Mur	Plâtre	Peinture	Bas	0.00			0	
27					Haut	0.01				
NM	C	Fenêtre	Aluminium			-				
28	D	Mur	Plâtre	Peinture	Bas	0.00			0	
29					Haut	0.05				
30	E	Plafond	Plâtre	Peinture		0.01			0	
31						0.00				
Nombre d'unités de diagnostic :		9		Nombre d'unités de classe 3 :		0		% de classe 3 : 0.00%		
NM=Non mesuré, NV=Non visible, ND = Non dégradé, EU=Etat d'usage, D=Dégradé										

Local No		4	Désignation	Cuisine						
N° de mesure	Zone	Unité de Diagnostic	Substrat	Revêtement apparent	Localisation de la mesure (facultatif)	Concentration (mg/cm2)	Etat de conservation	Nature de la dégradation	Classement de l'unité de diagnostic	Observations
NM	A	Porte	Bois	Peinture		-				Récent
NM	A	Plinthe	Carrelage			-				
32	A	Mur	Plâtre	Peinture	Bas	0.00			0	
33					Haut	0.01				
34	B	Mur	Plâtre	Peinture	Bas	0.01			0	
35					Haut	0.02				
36	C	Mur	Plâtre	Peinture	Haut	0.01			0	
37					Haut	0.00				
38	D	Mur	Plâtre	Peinture	Bas	0.00			0	
39					Haut	0.00				
40	E	Plafond	Plâtre	Peinture		0.00			0	
41						0.00				
Nombre d'unités de diagnostic :		7		Nombre d'unités de classe 3 :		0		% de classe 3 : 0.00%		
NM=Non mesuré, NV=Non visible, ND = Non dégradé, EU=Etat d'usage, D=Dégradé										

Conclusion

Classement des unités de diagnostic

Le constat des risques d'exposition au plomb n'a pas révélé la présence de revêtements contenant du plomb

Les mesures de concentration en plomb sont regroupées dans le tableau de synthèse suivant :

	TOTAL	NON MESUREES	CLASSE 0	CLASSE 1	CLASSE 2	CLASSE 3
Nombre d'unités de diagnostic	30	10	20	0	0	0
Pourcentage associé		33.33%	66.67%	0.00%	0.00%	0.00%

Recommandations au propriétaire

Le plomb (principalement la céruse) contenu dans les revêtements peut provoquer une intoxication des personnes, en particulier des jeunes enfants, dès lors qu'il est inhalé ou ingéré. Les travaux qui seraient conduits sur les surfaces identifiées comme recouvertes de peinture d'une concentration surfacique en plomb égale ou supérieure à 1 mg/cm2 devront s'accompagner de mesures de protection collectives et individuelles visant à contrôler la dissémination de poussières toxiques et à éviter toute exposition au plomb tant pour les intervenants que pour les occupants de l'immeuble et la population environnante.

Commentaires :

NEANT

Situations de risque de saturnisme infantile.

Un local au moins parmi les locaux objets du constat présente au moins 50% d'unités de diagnostic de classe 3	NON
L'ensemble des locaux objets du constat présente au moins 20% d'unités de diagnostic de classe 3	NON

Situations de risque de dégradation du bâti.

Les locaux objets du constat présentent au moins un plancher ou plafond menaçant de s'effondrer ou en tout ou partie effondré	NON
Les locaux objets du constat présentent des traces importantes de coulures ou de ruissellement ou d'écoulement d'eau sur plusieurs unités de diagnostic d'une même pièce	NON
Les locaux objets du constat présentent plusieurs unités de diagnostic d'une même pièce recouverts de moisissures ou de nombreuses taches d'humidité	NON

Transmission du constat à l'ARS

Une copie du CREP est transmise dans les 5 jours ouvrés à la direction générale de l'agence régionale de santé (ARS) si au moins un facteur de dégradation du bâti ou de risque de saturnisme est relevé : NON

Date de validité du présent rapport : La durée de validité de ce rapport est illimitée

Le présent rapport est établi par une personne dont les compétences sont certifiées par : QUALIXPERT.

Adresse de l'organisme certificateur : www.qualixpert.com

Cachet de l'entreprise

Visite effectuée le 13/12/2024

Etat rédigé à PARIS, le 13/12/2024

Nom : ARNAUD Gautier

Signature de l'opérateur

La société A.D.I. atteste que ni ses employés, ni elle-même, ne reçoit, directement ou indirectement, de la part d'une entreprise pouvant réaliser des travaux sur les ouvrages, installations ou équipements sur lesquels porte sa prestation, aucun avantage ni rétribution, sous quelque forme que ce soit.

Les obligations d'informations pour les propriétaires

Décret n° 2006-474 du 25 avril 2006 relatif à la lutte contre le saturnisme, Article R.1334-12 du code de la santé publique :
« L'information des occupants et des personnes amenées à exécuter des travaux, prévue par l'Article L.1334-9 est réalisée par la remise du constat de risque d'exposition au plomb (CREP) par le propriétaire ou l'exploitant du local d'hébergement. »
« Le CREP est tenu par le propriétaire ou l'exploitant du local d'hébergement à disposition des agents ou services mentionnés à l'Article L.1421-1 du code de la santé publique ainsi, le cas échéant, des agents chargés du contrôle de la réglementation du travail et des agents des services de prévention des organismes de sécurité sociale. »

Article L1334-9 du code de la santé publique

Si le constat, établi dans les conditions mentionnées aux articles L. 1334-6 à L. 1334-8-1, met en évidence la présence de revêtements dégradés contenant du plomb à des concentrations supérieures aux seuils définis par l'arrêté mentionné à l'article L. 1334-2, le propriétaire ou l'exploitant du local d'hébergement doit en informer les occupants et les personnes amenées à faire des travaux dans l'immeuble ou la partie d'immeuble concerné. Il procède aux travaux appropriés pour supprimer le risque d'exposition au plomb, tout en garantissant la sécurité des occupants. En cas de location, lesdits travaux incombent au propriétaire bailleur. La non-réalisation des dits travaux par le propriétaire bailleur, avant la mise en location du logement, constitue un manquement aux obligations particulières de sécurité et de prudence susceptible d'engager sa responsabilité pénale.

Information sur les principales réglementations et recommandations en matière d'exposition au plomb

Textes de référence

Code de la santé publique :

- Code de la santé publique : Articles L.1334-1 à L.1334-12 et Articles R.1334-1 à R.1334-13 (lutte contre la présence de plomb) ;
- Article L.1333-4 concernant la distribution, la détention et l'utilisation des appareils à fluorescence X équipés d'une source radioactive.
- Loi n° 2004-806 du 9 août 2004 relative à la politique de santé publique Articles 72 à 78 modifiant le code de la santé publique ;
- Décret n° 2006-474 du 25 avril 2006 relatif à la lutte contre le saturnisme ;
- Arrêté du 19 août 2011 relatif au constat de risque d'exposition au plomb ;
- Arrêté du 12 mai 2009 relatif au contrôle des travaux en présence de plomb, réalisés en application de l'article L. 1334-2 du code de la santé publique
- Arrêté du 7 décembre 2011 modifiant l'arrêté du 21 novembre 2006 définissant les critères de certification des compétences des personnes physiques opérateurs des constats de risque d'exposition au plomb ou agréées pour réaliser des diagnostics plomb dans les immeubles d'habitation et les critères d'accréditation des organismes de certification

Code de la construction et de l'habitat :

- Code de la construction et de l'habitation : Articles L.271-4 à L.271-6 (Dossier de diagnostic technique) et Articles R.271-1 à R.271-4 (Conditions d'établissement du dossier de diagnostic technique) ;
- Ordonnance n° 2005-655 du 8 juin 2005 relative au logement et à la construction ;
- Décret n° 2006-1114 du 5 septembre 2006 relatif aux diagnostics techniques immobiliers et modifiant le code de la construction et de l'habitation et le code de la santé publique.

Code du travail pour la prévention des risques professionnels liés à l'exposition au plomb :

- Code du travail : Articles L.233-5-1, R.231-51 à R.231-54, R.231-56 et suivants, R.231-58 et suivants, R.233-1, R.233-42 et suivants ;
- Décret n° 2001-97 du 1er février 2001 établissant les règles particulières de prévention des risques cancérigènes, mutagènes ou toxiques pour la reproduction et modifiant le code du travail ;
- Décret n° 93-41 du 11 janvier 1993 relatif aux mesures d'organisation, aux conditions de mise en œuvre et d'utilisation applicables aux équipements de travail et moyens de protection soumis à l'Article L.233-5-1 du code du travail et modifiant ce code (équipements de protection individuelle et vêtements de travail) ;
- Décret n° 2003-1254 du 23 décembre 2003 relatif à la prévention du risque chimique et modifiant le code du travail ;
- Loi n° 91-1414 du 31 décembre 1991 modifiant le code du travail et le code de la santé publique en vue de favoriser la prévention des risques professionnels et portant transposition de directives européennes relatives à la santé et à la sécurité du travail (Équipements de travail) ;
- Décret n° 92-1261 du 3 décembre 1992 relatif à la prévention des risques chimiques (Articles R.231-51 à R.231-54 du code du travail) ;
- Arrêté du 19 mars 1993 fixant, en application de l'Article R.237-8 du code du travail, la liste des travaux dangereux pour lesquels il est établi un plan de prévention.

Ressources documentaires

Documents techniques :

- Fiche de sécurité H2 F 13 99 Maladies Professionnelles, Plomb, OPPBTP, janvier 1999 ;
- Guide à l'usage des professionnels du bâtiment, Peintures au plomb, Aide au choix d'une technique de traitement, OPPBTP, FFB, CEBTP, Éditions OPPBTP 4e trimestre 2001 ;
- Document ED 809 Interventions sur les peintures contenant du plomb, prévention des risques professionnels, INRS, avril 2003 ;
- Norme AFNOR NF X 46-030 « Diagnostic plomb — Protocole de réalisation du constat de risque d'exposition au plomb ».

Sites Internet :

- Ministère chargé de la santé (textes officiels, précautions à prendre en cas de travaux portant sur des peintures au plomb, obligations des différents acteurs, ...) : <http://www.sante.gouv.fr> (dossiers thématiques « Plomb » ou « Saturnisme »)
- Ministère chargé du logement : <http://www.logement.gouv.fr>
- Agence nationale de l'habitat (ANAH) : <http://www.anah.fr/> (fiche Peintures au plomb disponible, notamment)
- Institut national de recherche et de sécurité (INRS) : <http://www.inrs.fr/> (règles de prévention du risque chimique, fiche toxicologique plomb et composés minéraux, ...)

Annexes :

Notice d'Information

Si le logement que vous vendez, achetez ou louez comporte des revêtements contenant du plomb, sachez que le plomb est dangereux pour la santé.

Deux documents vous informent :

- le constat de risque d'exposition au plomb vous permet de localiser précisément ces revêtements : lisez-le attentivement !
- la présente notice d'information résume ce que vous devez savoir pour éviter l'exposition au plomb dans ce logement.

Les effets du plomb sur la santé

L'ingestion ou l'inhalation de plomb est toxique. Elle provoque des effets réversibles (anémie, troubles digestifs) ou irréversibles (atteinte du système nerveux, baisse du quotient intellectuel, etc.). Une fois dans l'organisme, le plomb est stocké, notamment dans les os, d'où il peut être libéré dans le sang, des années ou même des dizaines d'années plus tard. L'intoxication chronique par le plomb, appelée saturnisme, est particulièrement grave chez le jeune enfant. Les femmes en âge de procréer doivent également se protéger car, pendant la grossesse, le plomb peut traverser le placenta et contaminer le fœtus. Les mesures de prévention en présence de revêtements contenant du plomb
Des peintures fortement chargées en plomb (céruse) ont été couramment utilisées jusque vers 1950. Ces peintures, souvent recouvertes par d'autres revêtements depuis, peuvent être dégradées à cause de l'humidité, à la suite d'un choc, par grattage ou à l'occasion de travaux : les écailles et les poussières ainsi libérées constituent alors une source d'intoxication. Ces peintures représentent le principal risque d'exposition au plomb dans l'habitation.

Le plomb contenu dans les peintures ne présente pas de risque tant qu'elles sont en bon état ou inaccessibles.

En revanche, le risque apparaît dès qu'elles s'écaillent ou se dégradent. Dans ce cas, votre enfant peut s'intoxiquer :

- s'il porte à la bouche des écailles de peinture contenant du plomb ;
- s'il se trouve dans une pièce contaminée par des poussières contenant du plomb ;
- s'il reste à proximité de travaux dégageant des poussières contenant du plomb.

Le plomb en feuille contenu dans certains papiers peints (posés parfois sur les parties humides des murs) n'est dangereux qu'en cas d'ingestion de fragments de papier. Le plomb laminé des balcons et rebords extérieurs de fenêtre n'est dangereux que si l'enfant a accès à ces surfaces, y porte la bouche ou suce ses doigts après les avoir touchés.

Pour éviter que votre enfant ne s'intoxique :

- surveillez l'état des peintures et effectuez les menues réparations qui s'imposent sans attendre qu'elles s'aggravent ;
- lutez contre l'humidité, qui favorise la dégradation des peintures ;
- évitez le risque d'accumulation des poussières : ne posez pas de moquette dans les pièces où l'enfant joue, nettoyez souvent le sol, les rebords de fenêtres avec une serpillière humide ;
- veillez à ce que votre enfant n'ait pas accès à des peintures dégradées, à des papiers peints contenant une feuille de plomb, ou à du plomb laminé (balcons, rebords extérieurs de fenêtres) ; lavez ses mains, ses jouets.

En cas de travaux portant sur des revêtements contenant du plomb, prenez des précautions :

- si vous confiez les travaux à une entreprise, remettez-lui une copie du constat du risque d'exposition au plomb, afin qu'elle mette en œuvre les mesures de prévention adéquates ;
- tenez les jeunes enfants éloignés du logement pendant toute la durée des travaux ; avant tout retour d'un enfant après travaux, les locaux doivent avoir été parfaitement nettoyés ;
- si vous réalisez les travaux vous-même, prenez soin d'éviter la dissémination de poussières contaminées dans tout le logement et éventuellement le voisinage.

Si vous êtes enceinte :

- ne réalisez jamais vous-même des travaux portant sur des revêtements contenant du plomb ;
- éloignez-vous de tous travaux portant sur des revêtements contenant du plomb.

Si vous craignez qu'il existe un risque pour votre santé ou celle de votre enfant, parlez-en à votre médecin (généraliste, pédiatre, médecin de protection maternelle et infantile, médecin scolaire) qui prescrira, s'il le juge utile, un dosage de plomb dans le sang (plombémie). Des informations sur la prévention du saturnisme peuvent être obtenues auprès des directions départementales des territoires, des agences régionales de la santé ou des services communaux d'hygiène et de santé, ou sur les sites internet des ministères chargés de la santé et du logement.

Attestation de compétence

 **Certificat N° C0880**

Monsieur Gautier ARNAUD

Certifié dans le cadre du processus de certification PR04 et / ou PR16 consultable sur www.qualixpert.com conformément à l'ordonnance 2005-655 titre III du 8 juin 2005 et au décret 2006-1114 du 05 septembre 2006.

 **COFRAC**
CERTIFICATION DE PERSONNES
ACCREDITATION N° 4-0094
PORTEC
DISPONIBLE SUR WWW.COFRAC.FR

dans le(s) domaine(s) suivant(s) :

Amlante avec mention	Certificat valable Du 23/06/2023 au 22/06/2030	Arrêté du 24 décembre 2021 définissant les critères de certification des opérateurs de diagnostic technique et des organismes de formation et d'accréditation des organismes de certification.
Diagnostic de performance énergétique tous types de bâtiments	Certificat valable Du 24/06/2023 au 23/06/2030	Arrêté du 24 décembre 2021 définissant les critères de certification des opérateurs de diagnostic technique et des organismes de formation et d'accréditation des organismes de certification.
Constat de risque d'exposition au plomb	Certificat valable Du 23/06/2023 au 22/06/2030	Arrêté du 24 décembre 2021 définissant les critères de certification des opérateurs de diagnostic technique et des organismes de formation et d'accréditation des organismes de certification.
Etat relatif à la présence de termites dans le bâtiment mention France Métropolitaine	Certificat valable Du 23/06/2023 au 22/06/2030	Arrêté du 24 décembre 2021 définissant les critères de certification des opérateurs de diagnostic technique et des organismes de formation et d'accréditation des organismes de certification.
Etat des installations intérieures de gaz	Certificat valable Du 24/06/2023 au 23/06/2030	Arrêté du 24 décembre 2021 définissant les critères de certification des opérateurs de diagnostic technique et des organismes de formation et d'accréditation des organismes de certification.
Etat des installations intérieures d'électricité	Certificat valable Du 20/11/2023 au 19/11/2030	Arrêté du 24 décembre 2021 définissant les critères de certification des opérateurs de diagnostic technique et des organismes de formation et d'accréditation des organismes de certification.

Date d'établissement le mardi 30 mai 2023

Marjorie ALBERT
Directrice Administrative

P10



*Une certification peut être suspendue, modifiée ou retirée à tout moment.
Pour une utilisation appropriée de ce certificat, la portée des certifications et leurs validités doivent être vérifiées sur le site internet de LCC QUALIXPERT www.qualixpert.com.*

F09 Certification de compétence version N 010120

LCC 17, rue Borel - 81100 CASTRES
Tél: 05 63 73 06 13 - Fax 05 63 73 32 87 - www.qualixpert.com
sarl au capital de 8000 euros - APE 7120B - RCS Castres SIRET 493 037 832 00018

NOUS CONTACTER

Votre conseiller
CBT PATRIMONE ENTREPRISES MS

13 RUE FRANCIS DAVSO
13001 MARSEILLE

09 72 36 90 00
N° ORIAS
07 026 627 (PATRIMONE ENTREPRISES MS)
www.orias.fr/



Assurance et Banque

SARL ARNAUD DIAGNOSTIC IMMOBILI
25 RUE DE LA BRECHE AUX LOUPS
75012 PARIS

Votre attestation d'assurances Responsabilité Civile Prestataire

AXA France, dont le siège social est situé Terrasses de l'Arche 92000 Nanterre atteste que : SARL ARNAUD DIAGNOSTIC IMMOBILI
25 RUE DE LA BRECHE AUX LOUPS
75012 PARIS

Est titulaire du contrat d'assurance n° 0000010733513104 ayant pris effet le 01/10/2020.
Ce contrat garantit les conséquences pécuniaires de la Responsabilité Civile pouvant lui incomber du fait de l'exercice des activités suivantes :

DIAGNOSTICS TECHNIQUES IMMOBILIERS

Le constat de risque d'exposition au plomb
L'état mentionnant la présence ou l'absence de matériaux ou produits contenant de l'amiante
L'état de l'installation intérieure de gaz
Le diagnostic de performance énergétique
L'état de l'installation intérieure d'électricité
L'état relatif à la présence de termites
L'état des risques et pollution
Diagnostic Loi Carrez
Diagnostic Loi Boutin
Diagnostic Amiante dans les Parties Privatives
Diagnostic amiante avant travaux/démolition sans préconisation de travaux.
Etat parasitaire.
Certificat de norme d'habitabilité dans le cadre de l'obtention d'un prêt conventionné et/ou d'un prêt à taux zéro.

À l'exclusion de :

- toute activité d'extraction, d'exploitation et d'enlèvement d'amiante.
- toute mission ou d'immixtion, même partielle, en maîtrise d'œuvre ou préconisation technique portant sur des ouvrages visés par les articles 1792 à 1792-6 du Code Civil ; des missions de contrôle technique visées par le Code de la Construction et de l'Habitat ; des missions relevant de bureau d'études pour les ouvrages relevant des articles 1792 à 1792-6 du Code Civil.
- toutes activités relevant de l'exercice d'une profession réglementée autre **que celle de diagnostiqueur immobilier** que celle de diagnostiqueur immobilier telle que le conseil juridique ou la gestion immobilière et toutes activités de conseil et de bureau d'études industriels.
- toute mission ou d'immixtion, même partielle, en maîtrise d'œuvre ou préconisation technique portant sur des ouvrages visés par les articles 1792 à 1792-6 du Code Civil ; des missions de contrôle technique visées par le Code de la Construction et de l'Habitat ; des missions relevant de bureau d'études pour les ouvrages relevant des articles 1792 à 1792-6 du Code Civil.
- toutes activités relevant de l'exercice d'une profession réglementée autre **que celle de diagnostiqueur immobilier** que celle de diagnostiqueur immobilier telle que le conseil juridique ou la gestion immobilière et toutes activités de conseil et de bureau d'études industriels.

LE MARDI 1ER OCTOBRE 2024

VOS RÉFÉRENCES

Votre référence client
0707509820
Votre contrat
0000010733513104
Date d'effet
01/10/2020

IMPORTANT

Document à conserver Cette attestation fait partie intégrante de votre contrat.

La garantie s'exerce à concurrence des montants de garanties figurant dans le tableau ci-après. La présente attestation est valable du 01/10/2024 au 01/10/2025 et ne peut engager l'assureur au-delà des limites et conditions du contrat auquel elle se réfère.

Fait à Nanterre, le 01/10/2024
Mathieu GODART
Directeur Général IARD



Attestation sur l'honneur

Je soussigné ARNAUD Gautier de la société A.D.I. atteste sur l'honneur être en situation régulière au regard des articles cités ci-dessous :

« Art. R. 271-1. - Pour l'application de l'article L. 271-6, il est recouru soit à une personne physique dont les compétences ont été certifiées par un organisme accrédité dans le domaine de la construction, soit à une personne morale employant des salariés ou constituée de personnes physiques qui disposent des compétences certifiées dans les mêmes conditions.

« La certification des compétences est délivrée en fonction des connaissances techniques dans le domaine du bâtiment et de l'aptitude à établir les différents éléments composant le dossier de diagnostic technique.

« Les organismes autorisés à délivrer la certification des compétences sont accrédités par un organisme signataire de l'accord européen multilatéral pris dans le cadre de la coordination européenne des organismes d'accréditation. L'accréditation est accordée en considération de l'organisation interne de l'organisme en cause, des exigences requises des personnes chargées des missions d'examineur et de sa capacité à assurer la surveillance des organismes certifiés. Un organisme certificateur ne peut pas établir de dossier de diagnostic technique.

« Des arrêtés des ministres chargés du logement, de la santé et de l'industrie précisent les modalités d'application du présent article.

« Art. R. 271-2. - Les personnes mentionnées à l'article L. 271-6 souscrivent une assurance dont le montant de la garantie ne peut être inférieur à 300 000 euros par sinistre et 500 000 euros par année d'assurance.

« Art. R. 271-3. - Lorsque le propriétaire charge une personne d'établir un dossier de diagnostic technique, celle-ci lui remet un document par lequel elle atteste sur l'honneur qu'elle est en situation régulière au regard des articles L. 271-6 et qu'elle dispose des moyens en matériel et en personnel nécessaires à l'établissement des états, constats et diagnostics composant le dossier.

« Art. R. 271-4. - Est puni de l'amende prévue pour les contraventions de la cinquième classe le fait :

« a) Pour une personne d'établir un document prévu aux 1° à 4° et au 6° de l'article L. 271-4 sans respecter les conditions de compétences, d'organisation et d'assurance définies par les articles R. 271-1 et R. 271-2 et les conditions d'impartialité et d'indépendance exigées à l'article L. 271-6 ;

« b) Pour un organisme certificateur d'établir un dossier de diagnostic technique en méconnaissance de l'article R. 271-1 ;

« c) Pour un vendeur de faire appel, en vue d'établir un document mentionné aux 1° à 4° et au 6° de l'article L. 271-4, à une personne qui ne satisfait pas aux conditions de compétences, d'organisation et d'assurance définies aux articles R. 271-1 et R. 271-2 ou aux conditions d'impartialité et d'indépendance exigées à l'article L. 271-6.

« La récidive est punie conformément aux dispositions de l'article 132-11 du code pénal. »

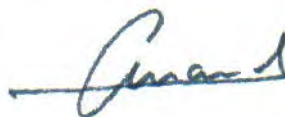



Diagnostic de Performance Énergétique

N° dossier : 2024-12-016
Date : 13 décembre 2024

Situation de l'immeuble

8, rue du Conseiller Collignon
75016 PARIS

Niveau : Rez-de-chaussée
N° du ou des lots : 2

Descriptif complémentaire : Appartement T1
Statut de l'immeuble : Habitations

Désignation de l'opérateur de diagnostic

Identité de l'opérateur de diagnostic
Nom et prénom : ARNAUD Gautier

Raison sociale et nom de l'entreprise
Nom : A.D.I.
Adresse : 25, rue de la Brèche aux Loups
75012 PARIS

N° SIRET : 505 153 668 00015

Existant

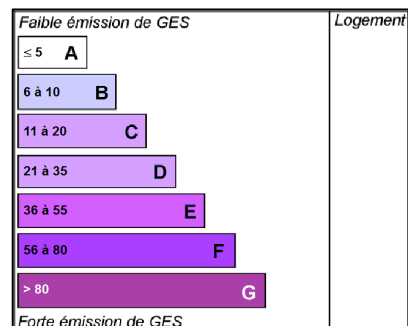
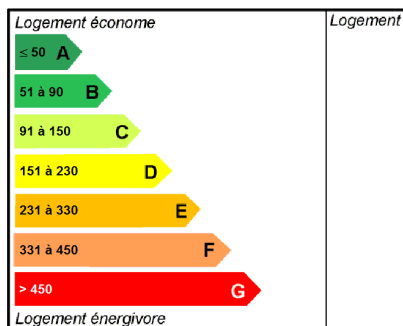

Il n'y a aucun système de chauffage, ni individuel, ni collectif fixe.

Descriptif du logement et de ses équipements

Logement	Chauffage et refroidissement	Eau chaude sanitaire, ventilation
Toiture : Sous local chauffé	Système de chauffage : <u>Aucun système</u>	Système de production d'ECS : Ballon électrique individuel de 100 l.
Plancher bas : Sur terre-plein non isolé	Système de refroidissement : Aucun système de refroidissement	Système de ventilation : Ouverture des fenêtres
Murs : Béton, non isolé	Rapport d'entretien ou d'inspection des chaudières joint : Non	

Menuiseries :*Fenêtres :*

Métal, Simple vitrage, Sans volet

Porte fenêtre :

Métal, Simple vitrage, Sans volet

Porte :

Bois pleine

Energies renouvelables**Quantité d'énergie d'origine renouvelable**0 kWh_{EP}/m².an**Type d'équipements présents utilisant des énergies renouvelables :**

Au vu du décret n° 2021-19 du 11 janvier 2021 relatif au critère de performance énergétique dans la définition du logement décent en France métropolitaine, ce logement n'a pas les caractéristiques d'un logement décent.

Il n'y a pas de chauffage, individuel, ou collectif fixe.

*Néanmoins, en intégrant les radiateurs type « bain d'huile sur roulettes », la note du DPE est :
G 700*



ETAT DES INSTALLATIONS ELECTRIQUES INTERIEURES DES IMMEUBLES A USAGE D'HABITATION

Selon l'arrêté du 28 septembre 2017 définissant le modèle et la méthode de réalisation de l'état de l'installation intérieure d'électricité dans les immeubles à usage d'habitation

N° de dossier : 2024-12-016
Date du rapport : 13/12/2024

1 - Désignation et description du local d'habitation et de ses dépendances

• Localisation du ou des bâtiments	
Département :	PARIS
Commune :	75016 PARIS
Adresse :	8, rue du Conseiller Collignon
Désignation et situation du ou des lots de (co)propriété :	2
Destination du bien :	Vente
Type de bâtiment	Appartement
Année de construction	1925
Année de l'installation	+ de 15 ans
Distributeur d'électricité	Inconnu
• Identification des parties du bien n'ayant pu être visitées et justification	
SANS OBJET	

2 - Identification du donneur d'ordre / propriétaire

Désignation du donneur d'ordre	Désignation du propriétaire
Nom : SARL ROC HUNG HUISSIER	Nom : SCI RUE DU CONSEILLER COLLIGNON
Adresse : 112, rue des Moines 75017 PARIS	Adresse : 8, rue du Conseiller Collignon 75016 PARIS
Qualité du donneur d'ordre (sur déclaration de l'intéressé) : Huissier	

3 - Identification de l'opérateur ayant réalisé l'intervention et signé le rapport

Identité de l'opérateur de diagnostic :
Prénom et nom : ARNAUD Gautier
Raison sociale et nom de l'entreprise : A.D.I.
Adresse : 25, rue de la Brèche aux Loups 75012 PARIS
N° Siret : 505 153 668 00015
Désignation de la compagnie d'assurance : AXA Police n° 10733513104 (01/10/2024)
N° de police et date de validité : 10733513104 - 01/10/2024
Le présent rapport est établi par une personne dont les compétences sont certifiées par :
Organisme de certification : QUALIXPERT
Adresse de l'organisme : www.qualixpert.com
Numéro de certification : C0880
Date de validité du certificat de compétence : 20/11/2008

Références réglementaires :

- Arrêté du 2 juillet 2018 définissant les critères de certification des opérateurs de diagnostic technique et des organismes de formation et d'accréditation des organismes de certification.
- Arrêté du 28 septembre 2017 définissant le modèle et la méthode de réalisation de l'état de l'installation intérieure d'électricité dans les immeubles à usage d'habitation.
- Décret n° 2016-1105 du 11 août 2016 relatif à l'état de l'installation intérieure d'électricité dans les logements en locations
- Loi n° 2014-366 du 24 mars 2014 pour l'accès au logement et un urbanisme rénové dite loi « Alur »
- Arrêté du 2 décembre 2011 modifiant l'arrêté du 8 juillet 2008 modifié définissant les critères de certification des compétences des personnes physiques réalisant l'état de l'installation intérieure d'électricité et les critères d'accréditation des organismes de certification.
- Décret n° 2011-413 du 13 avril 2011 relatif à la durée de validité du diagnostic de performance énergétique
- Décret n° 2010-301 du 22 mars 2010 modifiant le décret n° 72-1120 du 14 décembre 1972 relatif au contrôle et à l'attestation de la conformité des installations électriques intérieures aux règlements et normes de sécurité en vigueur
- Arrêté du 10 décembre 2009 modifiant l'arrêté du 8 juillet 2008 définissant les critères de certification des compétences des personnes physiques réalisant l'état de l'installation intérieure d'électricité et les critères d'accréditation des organismes de certification.
- Décret n° 2010-1200 du 11 octobre 2010 pris pour l'application de l'article L. 271-6 du code de la construction et de l'habitation.
- Décret n° 2008-384 du 22 avril 2008 relatif à l'état de l'installation intérieure d'électricité dans les immeubles à usage d'habitation
- Articles L 271-4 à L 271-6 du Code de la Construction et de l'Habitation
- Article L134-7 du Code la construction et de l'habitation Modifié par Loi n°2006-1772 du 30 décembre 2006 - art. 59
- Articles R 134-10, R 134-11 du Code de la Construction et de l'Habitation
- Décret n°2006-1114 du 5 septembre 2006 relatif aux diagnostics techniques immobiliers et modifiant le code de la construction et de l'habitation et le code de la santé publique.
- Ordonnance n°2005-655 du 8 juin 2005 relative au logement et à la construction
- Décret n°2001-222 du 6 mars 2001 modifiant le décret n° 72-1120 du 14 décembre 1972 relatif au contrôle et à l'attestation de la conformité des installations électriques intérieures aux règlements et normes de sécurité en vigueur.

4 / Limites du domaine d'application du diagnostic

Le diagnostic porte uniquement sur l'ensemble de l'installation intérieure d'électricité à basse tension des locaux à usage d'habitation située en aval de l'appareil général de commande et de protection de cette installation. Il ne concerne pas les matériels d'utilisation amovibles, ni les circuits internes des matériels d'utilisation fixes, destinés à être reliés à l'installation électrique fixe, ni les installations de production ou de stockage par batterie d'énergie électrique du générateur jusqu'au point d'injection au réseau public de distribution d'énergie ou au point de raccordement à l'installation intérieure. Il ne concerne pas non plus les circuits des circuits de téléphonie, de télévision, de réseau informatique, de vidéophonie, de centrale d'alarme, etc., lorsqu'ils sont alimentés en régime permanent sous une tension inférieure ou égale à 50 V en courant alternatif et 120 V en courant continu.

L'intervention de l'opérateur de diagnostic ne porte que sur les constituants visibles, visitables, de l'installation au moment du diagnostic. Elle s'effectue sans déplacement de meubles ni démontage de l'installation électrique (hormis le démontage des capots des tableaux électriques lorsque cela est possible) ni destruction des isolants des câbles.

Des éléments dangereux de l'installation intérieure d'électricité peuvent ne pas être repérés, notamment :

- Les parties de l'installation électrique non visibles (incorporées dans le gros œuvre ou le second œuvre ou masquées par du mobilier) ou nécessitant un démontage ou une détérioration pour pouvoir y accéder (boîtes de connexion, conduits, plinthes, goulottes, huisseries, éléments chauffants incorporés dans la maçonnerie, luminaires des piscines plus particulièrement) ;
- Les parties non visibles ou non accessibles des tableaux électriques après démontage de leur capot ;
- Inadéquation entre le courant assigné (calibre) des dispositifs de protection contre les surintensités et la section des conducteurs sur toute la longueur des circuits.

5 – Conclusion relative à l'évaluation des risques pouvant porter atteinte à la sécurité des personnes

- L'installation intérieure d'électricité ne comporte aucune anomalie
- L'installation intérieure d'électricité comporte une ou des anomalies

Anomalies avérées selon les domaines suivants

- 1. Appareil général de commande et de protection et son accessibilité.
- 2. Dispositif de protection différentielle à l'origine de l'installation / Prise de terre et installation de mise à la terre.
- 3. Dispositif de protection contre les surintensités, adapté à la section des conducteurs, sur chaque circuit.
- 4. La liaison équipotentielle et installation électrique adaptées aux conditions particulières des locaux contenant une douche ou une baignoire.
- 5. Matériels électriques présentant des risques de contacts directs avec des éléments sous tension – Protection mécanique des conducteurs
- 6. Matériels électriques vétustes, inadaptés à l'usage.

Installations particulières

- P1, P2. Appareils d'utilisation situés dans des parties communes et alimentés depuis la partie privative ou inversement.
- P3. Piscine privée, ou bassin de fontaine.

Informations complémentaires

- IC : Socles de prise de courant, dispositif à courant différentiel résiduel à haute sensibilité.

	Libellé (1) et localisation (*) des anomalies	Libellé (1) des mesures compensatoires (2) correctement mises en œuvre	Photo
2 - Dispositif de protection différentielle à l'origine de l'installation / Prise de terre et installation de mise à la terre			
	(B3.3.6 a2) Au moins un socle de prise de courant comporte une broche de terre non reliée à la terre.	(B3.3.6.1) Alors que des socles de prise de courant ou des circuits de l'installation ne sont pas reliés à la terre (B.3.3.6 a1), a2 et a3), la mesure compensatoire suivante est correctement mise en œuvre : • protection du (des) circuit (s) concerné (s) ou de l'ensemble de l'installation électrique par au moins un dispositif différentiel à haute sensibilité ≤ 30 mA.	
	(B3.3.6 a3) Au moins un circuit (n'alimentant pas des socles de prises de courant) n'est pas relié à la terre.	(B3.3.6.1) Alors que des socles de prise de courant ou des circuits de l'installation ne sont pas reliés à la terre (B.3.3.6 a1), a2 et a3), la mesure compensatoire suivante est correctement mise en œuvre : • protection du (des) circuit (s) concerné (s) ou de l'ensemble de l'installation électrique par au moins un dispositif différentiel à haute sensibilité ≤ 30 mA.	
	(B3.3.6 c) La section du conducteur de protection, d'au moins un circuit est insuffisante.		
3 - Dispositif de protection contre les surintensités adapté à la section des conducteurs, sur chaque circuit			
	(B4.3 e) Le courant assigné (calibre) de la protection contre les surcharges et courts-circuits d'au moins un circuit n'est pas adapté à la section des conducteurs correspondants.		
	(B4.3 f1) La section des conducteurs de la canalisation alimentant le seul tableau n'est pas adaptée au courant de réglage du disjoncteur de branchement.		

5 - Matériels électriques présentant des risques de contacts directs avec des éléments sous tension - Protection mécanique des conducteurs			
	(B7.3 a) L'enveloppe d'au moins un matériel est manquante ou détériorée.		
	(B7.3 d) L'installation électrique comporte au moins une connexion avec une partie active nue sous tension accessible.		
	(B7.3 e) L'installation électrique comporte au moins un dispositif de protection avec une partie active nue sous tension accessible.		
6 - Matériels électriques vétustes, inadaptés à l'usage			
	(B8.3 a) L'installation comporte au moins un matériel électrique vétuste.		

(1) Libellés repris de la norme NF C16-600 de juillet 2017

(2) Une mesure compensatoire est une mesure qui permet de limiter un risque de choc électrique lorsque les règles fondamentales de sécurité ne peuvent s'appliquer pleinement pour des raisons soit économiques, soit techniques, soit administratives. Le libellé de la mesure compensatoire est indiqué en regard de l'anomalie concernée.

(*) Avertissement : la localisation des anomalies n'est pas exhaustive. Il est admis que l'opérateur de diagnostic ne procède à la localisation que d'une anomalie par point de contrôle. Toutefois, cet avertissement ne concerne pas le test de déclenchement des dispositifs différentiels.

Libellé des informations complémentaire sur les socles de prise de courant, dispositif à courant différentiel résiduel à haute sensibilité			
	(B11 a1) L'ensemble de l'installation électrique est protégé par au moins un dispositif différentiel à haute sensibilité ≤ 30 mA.		
	(B11 b1) L'ensemble des socles de prise de courant est de type à obturateur.		
	(B11 c1) L'ensemble des socles de prise de courant possède un puits de 15 mm.		

6 – Avertissement particulier

Libellé (1) des points de contrôle n'ayant pu être vérifiés	Motifs (2)
(B5.3 b) LES : Section satisfaisante du conducteur de liaison équipotentielle supplémentaire.	Câbles non visibles
(B5.3 d) LES : Qualité satisfaisante des connexions du conducteur de la liaison équipotentielle supplémentaire aux éléments conducteurs et aux masses.	Câbles non visibles

(1) Libellés repris de la norme NF C16-600 de juillet 2017

(2) Motifs de l'impossibilité de vérification des points de contrôle

Libellé (1) des constatations diverses
SANS OBJET

(1) Libellés des constatations diverses repris de la norme NF C16-600 de juillet 2017

Les constatations diverses concernent

- Des installations, parties d'installations ou spécificités non couvertes par le présent diagnostic.
- Des points de contrôle n'ayant pu être vérifiés.
- Des constatations concernant l'installation électrique et/ou son environnement.

Complément d'information sur les constatations diverses

SANS OBJET

7 – Conclusion relative à l'évaluation des risques relevant du devoir de conseil de professionnel

Il est conseillé de faire réaliser, dans les meilleurs délais et par un installateur électricien qualifié, les travaux permettant de lever au moins les anomalies relevées.

8 – Explications détaillées relatives aux risques encourus

Description des risques encourus en fonction des anomalies identifiées
<p align="center">Appareil général de commande et de protection</p> <p>Cet appareil, accessible à l'intérieur du logement, permet d'interrompre, en cas d'urgence, en un lieu unique, connu et accessible, la totalité de la fourniture de l'alimentation électrique. Son absence, son inaccessibilité ou un appareil inadapté ne permet pas d'assurer cette fonction de coupure en cas de danger (risque d'électrisation, voire d'électrocution), d'incendie ou d'intervention sur l'installation électrique</p>
<p align="center">Dispositif de protection différentielle à l'origine de l'installation</p> <p>Ce dispositif permet de protéger les personnes contre les risques de choc électrique lors d'un défaut d'isolement sur un matériel électrique. Son absence ou son mauvais fonctionnement peut être la cause d'une électrisation, voire d'une électrocution.</p>
<p align="center">Prise de terre et installation de mise à la terre</p> <p>Ces éléments permettent, lors d'un défaut d'isolement sur un matériel électrique, de dévier à la terre le courant de défaut dangereux qui en résulte. L'absence de ces éléments ou leur inexistence partielle, peut être la cause d'une électrisation, voire d'une électrocution.</p>
<p align="center">Dispositif de protection contre les surintensités</p> <p>Les disjoncteurs divisionnaires ou coupe-circuit à cartouche fusible, à l'origine de chaque circuit, permettent de protéger les conducteurs et câbles électriques contre les échauffements anormaux dus aux surcharges ou courts-circuits. L'absence de ces dispositifs de protection ou leur calibre trop élevé peut être à l'origine d'incendies.</p>
<p align="center">Liaison équipotentielle dans les locaux contenant une baignoire ou une douche</p> <p>Elle permet d'éviter, lors d'un défaut, que le corps humain ne soit traversé par un courant électrique dangereux. Son absence privilégie, en cas de défaut, l'écoulement du courant électrique par le corps humain, ce qui peut être la cause d'une électrisation, voire d'une électrocution.</p>
<p align="center">Conditions particulières : les locaux contenant une baignoire ou une douche</p> <p>Les règles de mise en œuvre de l'installation électrique à l'intérieur de tels locaux permettent de limiter le risque de chocs électriques, du fait de la réduction de la résistance électrique du corps humain lorsque celui-ci est mouillé ou immergé. Le non-respect de celles-ci peut être la cause d'une électrisation, voire d'une électrocution.</p>
<p align="center">Matériels électriques présentant des risques de contact direct</p> <p>Les matériels électriques dont des parties nues sous tension sont accessibles (matériels électriques anciens, fils électriques dénudés, bornes de connexion non placées dans une boîte équipée d'un capot, matériels électriques cassés, ...) présentent d'importants risques d'électrisation, voire d'électrocution.</p>
<p align="center">Matériels électriques vétustes ou inadaptés à l'usage</p> <p>Ces matériels électriques lorsqu'ils sont trop anciens n'assurent pas une protection satisfaisante contre l'accès aux parties nues sous tension ou ne possèdent plus un niveau d'isolement suffisant. Lorsqu'ils ne sont pas adaptés à l'usage que l'on veut en faire, ils deviennent très dangereux lors de leur utilisation. Dans les deux cas, ces matériels présentent d'importants risques d'électrisation, voire d'électrocution.</p>
<p align="center">Appareils d'utilisation situés dans des parties communes et alimentés depuis les parties privatives</p> <p>Lorsque l'installation électrique issue de la partie privative n'est pas mise en œuvre correctement, le contact d'une personne avec la masse d'un matériel électrique en défaut ou une partie active sous tension, peut être la cause d'électrisation, voire d'électrocution.</p>
<p align="center">Piscine privée ou bassin de fontaine</p> <p>Les règles de mise en œuvre de l'installation électrique et des équipements associés à la piscine ou au bassin de fontaine permettent de limiter le risque de chocs électriques, du fait de la réduction de la résistance électrique du corps humain lorsque celui-ci est mouillé ou immergé.</p>

Informations complémentaires
<p align="center">Dispositif(s) différentiel(s) à haute sensibilité protégeant tout ou partie de l'installation électrique :</p> <p>L'objectif est d'assurer rapidement la coupure du courant de l'installation électrique ou du circuit concerné, dès l'apparition d'un courant de défaut même de faible valeur. C'est le cas notamment lors de la défaillance occasionnelle (telle que l'usure normale ou anormale des matériels, l'imprudence ou le défaut d'entretien, la rupture du conducteur de mise à la terre d'un matériel électrique...) des mesures classiques de protection contre les risques d'électrisation, voire d'électrocution.</p>
<p align="center">Socles de prise de courant de type à obturateurs :</p> <p>L'objectif est d'éviter l'introduction, en particulier par un enfant, d'un objet dans une alvéole d'un socle de prise de courant sous tension pouvant entraîner des brûlures graves et/ou l'électrisation, voire l'électrocution.</p>
<p align="center">Socles de prise de courant de type à puits (15 mm minimum) :</p> <p>La présence de puits au niveau d'un socle de prise de courant évite le risque d'électrisation, voire d'électrocution, au moment de l'introduction des fiches mâles non isolées d'un cordon d'alimentation.</p>

Le présent rapport est établi par une personne dont les compétences sont certifiées par : QUALIXPERT.
Adresse de l'organisme certificateur : www.qualixpert.com

Cachet de l'entreprise

**Dates de visite et d'établissement de l'état des
installations électriques intérieures des immeubles à
usage d'habitation**



Visite effectuée le 13/12/2024
Etat rédigé à PARIS, le 13/12/2024

Nom : ARNAUD Gautier

Signature de l'opérateur

Le présent rapport est valable jusqu'au 12/12/2027

La société A.D.I. atteste que ni ses employés, ni elle-même, ne reçoit, directement ou indirectement, de la part d'une entreprise pouvant réaliser des travaux sur les ouvrages, installations ou équipements sur lesquels porte sa prestation, aucun avantage ni rétribution, sous quelque forme que ce soit.

Annexes

Attestation d'assurance

NOUS CONTACTER

Votre conseiller
CBT PATRIMONE ENTREPRISES MS

13 RUE FRANCIS DAVSO
13001 MARSEILLE

09 72 36 90 00
N° ORIAS
07 026 627 (PATRIMONE ENTREPRISES MS)
www.orias.fr/



Assurance et Banque

SARL ARNAUD DIAGNOSTIC IMMOBILI
25 RUE DE LA BRECHE AUX LOUPS
75012 PARIS

Votre attestation d'assurances

Responsabilité Civile Prestataire

AXA France, dont le siège social est situé Terrasses de l'Arche 92000 Nanterre atteste que : SARL ARNAUD DIAGNOSTIC IMMOBILI
25 RUE DE LA BRECHE AUX LOUPS
75012 PARIS

Est titulaire du contrat d'assurance n° **0000010733513104** ayant pris effet le **01/10/2020**.

Ce contrat garantit les conséquences pécuniaires de la Responsabilité Civile pouvant lui incomber du fait de l'exercice des activités suivantes :

DIAGNOSTICS TECHNIQUES IMMOBILIERS

Le constat de risque d'exposition au plomb
L'état mentionnant la présence ou l'absence de matériaux ou produits contenant de l'amiante
L'état de l'installation intérieure de gaz
Le diagnostic de performance énergétique
L'état de l'installation intérieure d'électricité
L'état relatif à la présence de termites
L'état des risques et pollution
Diagnostic Loi Carrez
Diagnostic Loi Boutin
Diagnostic Amiante dans les Parties Privatives
Diagnostic amiante avant travaux/démolition sans préconisation de travaux.
Etat parasitaire.
Certificat de norme d'habitabilité dans le cadre de l'obtention d'un prêt conventionné et/ou d'un prêt à taux zéro.

A l'exclusion de :

- toute activité d'extraction, d'exploitation et d'enlèvement d'amiante.
- toute mission ou d'immixtion, même partielle, en maîtrise d'œuvre ou préconisation technique portant sur des ouvrages visés par les articles 1792 à 1792-6 du Code Civil ; des missions de contrôle technique visées par le Code de la Construction et de l'Habitation ; des missions relevant de bureau d'études pour les ouvrages relevant des articles 1792 à 1792-6 du Code Civil.
- toutes activités relevant de l'exercice d'une profession réglementée autre **que celle de diagnostiqueur immobilier** que celle de diagnostiqueur immobilier telle que le conseil juridique ou la gestion immobilière et toutes activités de conseil et de bureau d'études industriels.
- toute mission ou d'immixtion, même partielle, en maîtrise d'œuvre ou préconisation technique portant sur des ouvrages visés par les articles 1792 à 1792-6 du Code Civil ; des missions de contrôle technique visées par le Code de la Construction et de l'Habitation ; des missions relevant de bureau d'études pour les ouvrages relevant des articles 1792 à 1792-6 du Code Civil.
- toutes activités relevant de l'exercice d'une profession réglementée autre **que celle de diagnostiqueur immobilier** que celle de diagnostiqueur immobilier telle que le conseil juridique ou la gestion immobilière et toutes activités de conseil et de bureau d'études industriels.

La garantie s'exerce à concurrence des montants de garanties figurant dans le tableau ci-après. La présente attestation est valable du **01/10/2024** au **01/10/2025** et ne peut engager l'assureur au-delà des limites et conditions du contrat auquel elle se réfère.

Fait à Nanterre, le 01/10/2024
Mathieu GODART
Directeur Général IARD



AXA France IARD - S.A. au capital de 214 799 030 € - RCS Nanterre 722 057 460 - TVA Intracommunautaire n° FR 14 722 057 460 - AXA Assurances IARD Mutuelle - Société d'assurance mutuelle à cotisations fixes contre l'incendie, les accidents et risques divers - Siren 775 699 309 - TVA Intracommunautaire n° FR 39 775 699 309 - Sièges sociaux : 313 Terrasses de l'Arche - 92727 Nanterre Cedex. Entreprises régies par le Code des assurances.

1 / 3

Attestation de compétence

	Certificat N° C0880	
	Monsieur Gautier ARNAUD	
	Certifié dans le cadre du processus de certification PR04 et / ou PR16 consultable sur www.qualixpert.com conformément à l'ordonnance 2005-655 titre III du 8 juin 2005 et au décret 2006-1114 du 05 septembre 2006.	
	dans le(s) domaine(s) suivant(s) :	
Amiante avec mention	Certificat valable Du 23/06/2023 au 22/06/2030	Arrêté du 24 décembre 2021 définissant les critères de certification des opérateurs de diagnostic technique et des organismes de formation et d'accréditation des organismes de certification.
Diagnostic de performance énergétique tous types de bâtiments	Certificat valable Du 24/06/2023 au 23/06/2030	Arrêté du 24 décembre 2021 définissant les critères de certification des opérateurs de diagnostic technique et des organismes de formation et d'accréditation des organismes de certification.
Etat des installations intérieures d'électricité	Certificat valable Du 20/11/2018 au 19/11/2023	Arrêté du 8 juillet 2008 modifié définissant les critères de certification des compétences des personnes physiques réalisant l'état de l'installation intérieure d'électricité et les critères d'accréditation des organismes de certification.
Constat de risque d'exposition au plomb	Certificat valable Du 23/06/2023 au 22/06/2030	Arrêté du 24 décembre 2021 définissant les critères de certification des opérateurs de diagnostic technique et des organismes de formation et d'accréditation des organismes de certification.
Etat relatif à la présence de termites dans le bâtiment mention France Métropolitaine	Certificat valable Du 23/06/2023 au 22/06/2030	Arrêté du 24 décembre 2021 définissant les critères de certification des opérateurs de diagnostic technique et des organismes de formation et d'accréditation des organismes de certification.
Etat des installations intérieures de gaz	Certificat valable Du 24/06/2023 au 23/06/2030	Arrêté du 24 décembre 2021 définissant les critères de certification des opérateurs de diagnostic technique et des organismes de formation et d'accréditation des organismes de certification.

Date d'établissement le vendredi 16 juin 2023

Marjorie ALBERT
Directrice Administrative

P10

*Une certification peut être suspendue, modifiée ou retirée à tout moment.
Pour une utilisation appropriée de ce certificat, la portée des certifications et leurs validités doivent être vérifiées sur le site internet de LCC QUALIXPERT www.qualixpert.com.*

F09 Certification de compétence version N 010120

LCC 17, rue Borel - 81100 CASTRES
Tél. 05 63 73 06 13 - Fax 05 63 73 32 87 - www.qualixpert.com
sarl au capital de 8000 euros - APE 7120B - RCS Castres SIRET 493 037 832 00018

Attestation sur l'honneur

Je soussigné ARNAUD Gautier de la société A.D.I. atteste sur l'honneur être en situation régulière au regard des articles cités ci-dessous :

« Art. R. 271-1. - Pour l'application de l'article L. 271-6, il est recouru soit à une personne physique dont les compétences ont été certifiées par un organisme accrédité dans le domaine de la construction, soit à une personne morale employant des salariés ou constituée de personnes physiques qui disposent des compétences certifiées dans les mêmes conditions.

« La certification des compétences est délivrée en fonction des connaissances techniques dans le domaine du bâtiment et de l'aptitude à établir les différents éléments composant le dossier de diagnostic technique.

« Les organismes autorisés à délivrer la certification des compétences sont accrédités par un organisme signataire de l'accord européen multilatéral pris dans le cadre de la coordination européenne des organismes d'accréditation. L'accréditation est accordée en considération de l'organisation interne de l'organisme en cause, des exigences requises des personnes chargées des missions d'examineur et de sa capacité à assurer la surveillance des organismes certifiés. Un organisme certificateur ne peut pas établir de dossier de diagnostic technique.

« Des arrêtés des ministres chargés du logement, de la santé et de l'industrie précisent les modalités d'application du présent article.

« Art. R. 271-2. - Les personnes mentionnées à l'article L. 271-6 souscrivent une assurance dont le montant de la garantie ne peut être inférieur à 300 000 euros par sinistre et 500 000 euros par année d'assurance.

« Art. R. 271-3. - Lorsque le propriétaire charge une personne d'établir un dossier de diagnostic technique, celle-ci lui remet un document par lequel elle atteste sur l'honneur qu'elle est en situation régulière au regard des articles L. 271-6 et qu'elle dispose des moyens en matériel et en personnel nécessaires à l'établissement des états, constats et diagnostics composant le dossier.

« Art. R. 271-4. - Est puni de l'amende prévue pour les contraventions de la cinquième classe le fait :

« a) Pour une personne d'établir un document prévu aux 1° à 4° et au 6° de l'article L. 271-4 sans respecter les conditions de compétences, d'organisation et d'assurance définies par les articles R. 271-1 et R. 271-2 et les conditions d'impartialité et d'indépendance exigées à l'article L. 271-6 ;

« b) Pour un organisme certificateur d'établir un dossier de diagnostic technique en méconnaissance de l'article R. 271-1 ;

« c) Pour un vendeur de faire appel, en vue d'établir un document mentionné aux 1° à 4° et au 6° de l'article L. 271-4, à une personne qui ne satisfait pas aux conditions de compétences, d'organisation et d'assurance définies aux articles R. 271-1 et R. 271-2 ou aux conditions d'impartialité et d'indépendance exigées à l'article L. 271-6.

« La récidive est punie conformément aux dispositions de l'article 132-11 du code pénal. »

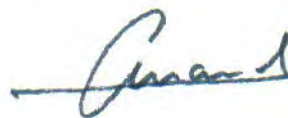



Etat des risques

Cet état, à remplir par le vendeur ou le bailleur, est destiné à être joint en **annexe** d'un contrat de vente ou de location d'un bien immobilier et à être remis, dès la première visite, au potentiel acquéreur par le vendeur ou au potentiel locataire par le bailleur. Il doit dater de moins de 6 mois et être actualisé, si nécessaire, lors de l'établissement de la promesse de vente, du contrat préliminaire, de l'acte authentique ou du contrat de bail.

Adresse de l'immeuble ou numéro de la ou des parcelles concernées	Code postal ou code Insee	Nom de la commune
8, rue du Conseiller Collignon	75016	PARIS
Situation de l'immeuble au regard d'un ou plusieurs plans de prévention de risques naturels (PPRN)		
■ L'immeuble est situé dans le périmètre d'un PPR NATURELS* oui <input checked="" type="checkbox"/> non <input type="checkbox"/>		
prescrit ⁽¹⁾ <input type="checkbox"/> ou anticipé ⁽²⁾ <input type="checkbox"/> ou approuvé ⁽³⁾ <input checked="" type="checkbox"/> ou approuvé et en cours de révision ⁽⁴⁾ <input type="checkbox"/> date <input type="text" value="18-03-1991"/>		
Si oui, les risques naturels pris en considération sont liés à :		
préciser (inondations, mouvement de terrain, ...)	<input type="text" value="Affaissements et effondrements liés aux cavités souterraines"/> <input type="text" value="Mouvement de terrain"/>	
> L'immeuble est concerné par des prescriptions de travaux dans le règlement du PPRN	oui	<input type="checkbox"/> non <input checked="" type="checkbox"/>
Si oui, les travaux prescrits ont été réalisés	oui	<input type="checkbox"/> non <input type="checkbox"/>
■ L'immeuble est situé dans le périmètre d'un autre PPR NATURELS** oui <input type="checkbox"/> non <input checked="" type="checkbox"/>		
prescrit ⁽¹⁾ <input type="checkbox"/> ou anticipé ⁽²⁾ <input type="checkbox"/> ou approuvé ⁽³⁾ <input type="checkbox"/> ou approuvé et en cours de révision ⁽⁴⁾ <input type="checkbox"/> date <input type="text"/>		
Si oui, les risques naturels pris en considération sont liés à :		
préciser (inondations, mouvement de terrain, ...)	<input type="text"/>	
> L'immeuble est concerné par des prescriptions de travaux dans le règlement du PPRN	oui	<input type="checkbox"/> non <input checked="" type="checkbox"/>
Si oui, les travaux prescrits ont été réalisés	oui	<input type="checkbox"/> non <input checked="" type="checkbox"/>
Situation de l'immeuble au regard d'un plan de prévention des risques miniers (PPRM)		
■ L'immeuble est situé dans le périmètre d'un PPR MINIERS* oui <input type="checkbox"/> non <input checked="" type="checkbox"/>		
prescrit ⁽¹⁾ <input type="checkbox"/> ou anticipé ⁽²⁾ <input type="checkbox"/> ou approuvé ⁽³⁾ <input type="checkbox"/> ou approuvé et en cours de révision ⁽⁴⁾ <input type="checkbox"/> date <input type="text"/>		
Si oui, les risques naturels pris en considération sont liés à :		
préciser (inondations, mouvement de terrain, ...)	<input type="text"/>	
> L'immeuble est concerné par des prescriptions de travaux dans le règlement du PPRM	oui	<input type="checkbox"/> non <input checked="" type="checkbox"/>
Si oui, les travaux prescrits ont été réalisés	oui	<input type="checkbox"/> non <input type="checkbox"/>
Situation de l'immeuble au regard d'un plan de prévention des risques technologiques (PPRT)		
■ L'immeuble est situé dans le périmètre d'un PPR TECHNOLOGIQUES* oui <input type="checkbox"/> non <input checked="" type="checkbox"/>		
prescrit ⁽¹⁾ <input type="checkbox"/> ou approuvé ⁽³⁾ <input type="checkbox"/> ou approuvé et en cours de révision ⁽⁴⁾ <input type="checkbox"/> date <input type="text"/>		
Si oui, les risques technologiques pris en considération dans l'arrêté de prescription sont liés à :		
Effet toxique <input type="checkbox"/>	ou effet thermique <input type="checkbox"/>	ou effet de surpression <input type="checkbox"/>
> L'immeuble est situé en secteur d'expropriation ou de délaissement	oui	<input type="checkbox"/> non <input checked="" type="checkbox"/>
> L'immeuble est situé en zone de prescription :	oui	<input type="checkbox"/> non <input checked="" type="checkbox"/>
- si la transaction concerne un logement, des travaux prescrits ont été réalisés	oui	<input type="checkbox"/> non <input type="checkbox"/>
- si la transaction ne concerne pas un logement, l'information sur le type de risques auxquels l'immeuble est exposé ainsi que leur gravité, probabilité et cinétique, est jointe à l'acte de vente ou au contrat de location ⁽⁵⁾	oui	<input type="checkbox"/> non <input type="checkbox"/>

* Vérifiez sur www.erial.georisques.gouv.fr l'état actualisé de votre plan de prévention des risques (PPRN/PPRM/PPRT)

** à compléter si le bien est concerné par plusieurs PPRN

(1) Prescrit = plan de prévention des risques (PPR) en cours d'élaboration à la suite d'un arrêté de prescription.

(2) Anticipé = plan de prévention des risques (PPR) visant les nouveaux immeubles et bien immobiliers et rendu immédiatement opposable par arrêté préfectoral.

(3) Approuvé = plan de prévention des risques (PPR) adopté et annexé au document d'urbanisme.

(4) Approuvé et en cours de révision = plan de prévention des risques (PPR) adopté mais actuellement en cours de modification ou de révision. Il est conseillé de se renseigner sur les éventuelles modifications de prescription.

(5) Information non obligatoire au titre de l'information acquéreur locataire mais fortement recommandée.

Situation de l'immeuble au regard du zonage sismique règlementaire

■ L'immeuble se situe dans une zone de sismicité classée en

zone 1
très faible

zone 2
faible

zone 3
modérée

zone 4
moyenne

zone 5
forte

Situation de l'immeuble au regard du zonage règlementaire à potentiel radon

■ L'immeuble se situe dans une commune à potentiel radon classée en niveau 3 oui non

Information relative à la pollution des sols

■ Le terrain est situé en secteur d'information sur les sols (SIS) oui non

Information relative aux sinistres indemnisés par l'assurance à la suite d'une catastrophe N/M/T*

* catastrophe naturelle, minière ou technologique

■ L'immeuble a-t-il donné lieu au versement d'une indemnité à la suite d'une catastrophe N/M/T* ? oui non

Situation de l'immeuble au regard du recul du trait de côte (RTC)

■ L'immeuble est-il situé sur une commune exposée au recul du trait de côte et listée par **décret n°2022-750 du 29 avril 2022** ? oui non

■ L'immeuble est situé dans une zone exposée au recul du trait de côte identifiée par un document d'urbanisme. Ces documents sont notamment accessibles à l'adresse : www.geoportail-urbanisme.gouv.fr oui non

Si oui, l'horizon temporel d'exposition au recul du trait de côte est :

> d'ici à trente ans

> compris entre trente et cent ans

> L'immeuble est-il concerné par des prescriptions applicables à cette zone ? oui non

> L'immeuble est-il concerné par une obligation de démolition et de remise en état à réaliser ? oui non

Documents à fournir obligatoirement

- ◆ Si le bien est concerné par un ou plusieurs plans de prévention des risques :
 - un extrait de document graphique situant le bien par rapport au zonage règlementaire ;
 - un extrait du règlement concernant le bien
- ◆ Si le bien est situé dans une commune classée en zone de sismicité de niveau 2,3,4 ou 5 :
 - la fiche d'information sur le risque sismique disponible sur le site www.georisques.gouv.fr
- ◆ Si le bien est situé dans une commune classée en zone à potentiel radon de niveau 3 :
 - la fiche d'information sur le radon disponible sur le site www.georisques.gouv.fr
- ◆ Si le bien est situé par un document d'urbanisme dans une zone exposée au recul du trait de côte :
 - un extrait des prescriptions applicables à cette zone.
- La liste des arrêtés portant reconnaissance de l'état de catastrophe naturelle pris dans la commune qui ont affecté le bien concerné et qui ont donné lieu au versement d'une indemnité

Vendeur / Bailleur

Date / Lieu

Acquéreur / Locataire

Nom :	Lieu :	PARIS	Nom :
Signature :	Date :	13/12/2024	Signature :

Liste des arrêtés portant reconnaissance de l'état de catastrophe naturelle pris dans la commune qui ont affecté le bien concerné et qui ont donné lieu au versement d'une indemnité

Document de référence relatif à l'information des acquéreurs et des locataires sur les risques naturels majeurs (IAL)

Commentaires :

Validité du rapport : 12/06/2025

Information sur les risques naturels, miniers ou technologiques, la sismicité, le potentiel radon, le retrait du trait de côte et les pollutions de sols, pour en savoir plus... consultez les sites Internet :

www.georisques.gouv.fr et www.geoportail-urbanisme.gouv.fr

Etat des risques, pollutions et sols

en application des articles L.125-5, L.125-6 et L.125-7 du code de l'environnement

MTECT / DGPR avril 2023

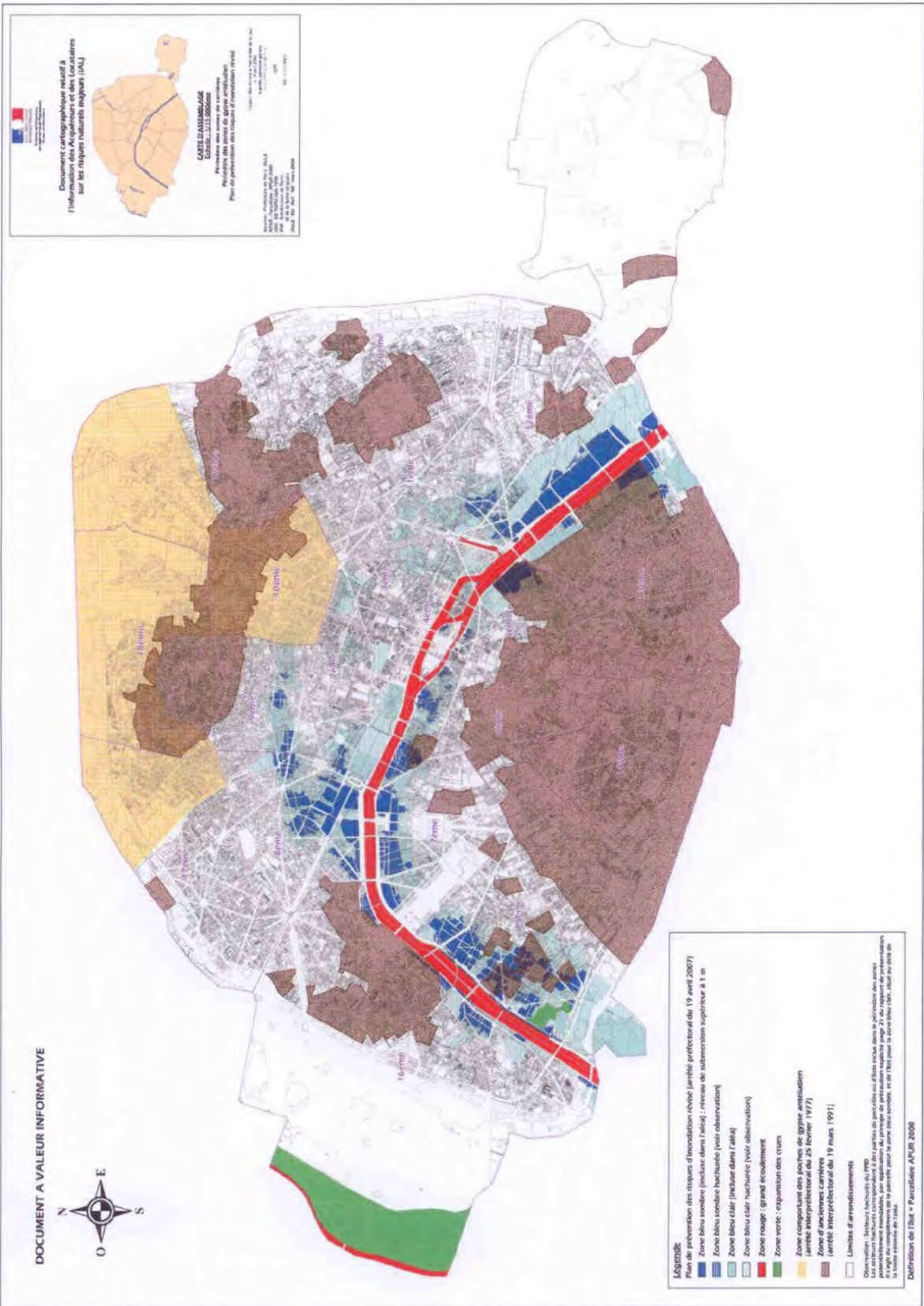



ÉTAT DES RISQUES POUR L'INFORMATION DES ACQUÉREURS ET DES LOCATAIRES

Établi le 2 janvier 2025

La loi du 30 juillet 2003 a institué une obligation d'information des acquéreurs et locataires (IAL) : le propriétaire d'un bien immobilier (bâti ou non bâti) est tenu d'informer l'acquéreur ou le locataire du bien sur certains risques majeurs auquel ce bien est exposé, au moyen d'un état des risques, ceci afin de bien les informer et de faciliter la mise en œuvre des mesures de protection éventuelles.

L'état des risques est obligatoire à la première visite.

Attention! Le non respect de ces obligations peut entraîner une annulation du contrat ou une réfaction du prix.

Ce document est un état des risques pré-rempli mis à disposition par l'État depuis www.georisques.gouv.fr. Il répond au modèle arrêté par le ministre chargé de la prévention des risques prévu par l'article R. 125-25 du code de l'environnement.

Il appartient au propriétaire du bien de vérifier l'exactitude de ces informations autant que de besoin et, le cas échéant, de les compléter à partir de celles disponibles sur le site internet de la préfecture ou de celles dont ils disposent, notamment les sinistres que le bien a subis.

En complément, il aborde en annexe d'autres risques référencés auxquels la parcelle est exposée.

Cet état des risques réglementés pour l'information des acquéreurs et des locataires (ERRIAL) est établi pour les parcelles mentionnées ci-dessous.

PARCELLE(S)

75116 PARIS 16E ARRONDISSEMENT

Code parcelle :
000-DF-35



Parcelle(s) : 000-DF-35, 75116 PARIS 16E ARRONDISSEMENT

1 / 13 pages

A L'ADRESSE SAISIE, LES RISQUES EXISTANTS ET FAISANT L'OBJET D'UNE OBLIGATION D'INFORMATION AU TITRE DE L'IAL SONT :



MOUVEMENT DE TERRAIN

Le Plan de prévention des risques naturels (PPR) de type Plan de Prévention des Risques Naturels Mouvement de terrain nommé R111.3 - Anciennes carrières a été approuvé et affecte votre bien.

Date de prescription : 18/09/1988

Date d'approbation : 18/03/1991

Un PPR approuvé est un PPR définitivement adopté.

Le PPR couvre les aléas suivants :

Mouvement de terrain Affaissements et effondrements liés aux cavités souterraines

Le plan de prévention des risques est un document réalisé par l'Etat qui interdit de construire dans les zones les plus exposées et encadre les constructions dans les autres zones exposées.



RAPPEL

Plans de prévention des risques

Votre immeuble est situé dans le périmètre d'un plan de prévention des risques. Il peut être concerné par l'obligation de réaliser certains travaux. Pour le savoir vous devez consulter le PPR auprès de votre commune ou sur le site de votre préfecture.

Recommandation

Pour faire face à un risque, il faut se préparer et connaître les bons réflexes.

Consulter le dossier d'information communal sur les risques (DICRIM) sur le site internet de votre mairie et les bons conseils sur georisques.gouv.fr/me-preparer-me-protger

INFORMATIONS À PRÉCISER PAR LE VENDEUR / BAILLEUR

PLAN DE PRÉVENTION DES RISQUES NATURELS

Rappel du risque : Mouvement de terrain.

Le bien est-il concerné par des prescriptions de travaux ? Oui Non

Si oui, les travaux prescrits ont-ils été réalisés ? Oui Non

INFORMATION RELATIVE AUX SINISTRES INDEMNISÉS PAR L'ASSURANCE À LA SUITE D'UNE CATASTROPHE NATURELLE, MINIÈRE OU TECHNOLOGIQUE

Le bien a-t-il fait l'objet d'indemnisation par une assurance suite à des dégâts liés à une catastrophe ? Oui Non

Vous trouverez la liste des arrêtés de catastrophes naturelles pris sur la commune en annexe 2 ci-après (s'il y en a eu).

Les parties signataires à l'acte certifient avoir pris connaissance des informations restituées dans ce document et certifient avoir été en mesure de les corriger et le cas échéant de les compléter à partir des informations disponibles sur le site Internet de la Préfecture ou d'informations concernant le bien, notamment les sinistres que le bien a subis.

Le propriétaire doit joindre les extraits de la carte réglementaire et du règlement du PPR qui concernent la parcelle.

SIGNATURES

Vendeur / Bailleur

Date et lieu

Acheteur / Locataire

Parcelle(s) : 000-DF-35, 75116 PARIS 16E ARRONDISSEMENT
4 / 13 pages

ANNEXE 1 : A L'ADRESSE SAISIE, LES RISQUES SUIVANTS EXISTENT MAIS NE FONT PAS L'OBJET D'UNE OBLIGATION D'INFORMATION AU TITRE DE L'IAL



POLLUTION DES SOLS (500 m)

Les pollutions des sols peuvent présenter un risque sanitaire lors des changements d'usage des sols (travaux, aménagements, changement d'affectation des terrains) si elles ne sont pas prises en compte dans le cadre du projet.

Dans un rayon de 500 m autour de votre parcelle, sont identifiés :

- 87 site(s) référencé(s) dans l'inventaire des installations classées pour la protection de l'environnement (ICPE)
- 20 site(s) potentiellement pollué(s), référencé(s) dans l'inventaire des sites ayant accueilli par le passé une activité qui a pu générer une pollution des sols (CASIAS).



INSTALLATIONS NUCLÉAIRES DE BASE



Votre bien est situé à moins de 10 km d'une installation nucléaire de base, installation dans laquelle une certaine quantité de substance ou de matières radioactives est présente (ex. réacteurs nucléaires de production d'électricité (centrale nucléaire), installations de préparation, enrichissement, fabrication, traitement ou entreposage de combustibles nucléaires ; etc.).

Ces installations sont contrôlées par l'Autorité de Sureté Nucléaire.

Installation(s) concernée(s) :

- Laboratoire de chimie du plutonium ()

Parcelle(s) : 000-DF-35, 75116 PARIS 16E ARRONDISSEMENT

5 / 13 pages

ANNEXE 2 : LISTE DES ARRÊTÉS CAT-NAT PRIS SUR LA COMMUNE

Cette liste est utile notamment pour renseigner la question de l'état des risques relative aux sinistres indemnisés par l'assurance à la suite d'une catastrophe naturelle.

Nombre d'arrêtés de catastrophes naturelles (CAT-NAT) : 20

Source : CCR

Inondations et/ou Coulées de Boue : 16

Code national CATNAT	Début le	Fin le	Arrêté du	Sur le JO du
INTE0100460A	06/07/2001	07/07/2001	06/08/2001	11/08/2001
INTE0300592A	31/05/2003	31/05/2003	03/10/2003	19/10/2003
INTE0600186A	23/06/2005	23/06/2005	11/04/2006	22/04/2006
INTE1615488A	28/05/2016	05/06/2016	08/06/2016	09/06/2016
INTE1804348A	15/01/2018	05/02/2018	14/02/2018	15/02/2018
INTE1831446A	09/07/2017	10/07/2017	26/11/2018	07/12/2018
INTE1831446A	27/07/2018	27/07/2018	26/11/2018	07/12/2018
INTE9200482A	31/05/1992	01/06/1992	20/10/1992	05/11/1992
INTE9200533A	25/05/1992	25/05/1992	24/12/1992	16/01/1993
INTE9300513A	29/04/1993	30/04/1993	28/09/1993	10/10/1993
INTE9400582A	18/07/1994	19/07/1994	06/12/1994	17/12/1994
INTE9900346A	30/05/1999	30/05/1999	21/07/1999	24/08/1999
INTE9900627A	25/12/1999	29/12/1999	29/12/1999	30/12/1999
MDIE900018A	27/06/1990	27/06/1990	07/12/1990	19/12/1990
NOR19830803	05/06/1983	06/06/1983	03/08/1983	05/08/1983
NOR19830910	05/06/1983	06/06/1983	10/09/1983	11/09/1983

Sécheresse : 1

Code national CATNAT	Début le	Fin le	Arrêté du	Sur le JO du
INTE0600132A	01/07/2003	30/09/2003	02/03/2006	11/03/2006

Mouvement de Terrain : 1

Code national CATNAT	Début le	Fin le	Arrêté du	Sur le JO du
INTE9900627A	25/12/1999	29/12/1999	29/12/1999	30/12/1999

Grêle : 1

Code national CATNAT	Début le	Fin le	Arrêté du	Sur le JO du
NOR19830910	05/06/1983	06/06/1983	10/09/1983	11/09/1983

Parcelle(s) : 000-DF-35, 75116 PARIS 16E ARRONDISSEMENT
6 / 13 pages

Tempête : 1

Code national CATNAT	Début le	Fin le	Arrêté du	Sur le JO du
NOR19830910	05/06/1983	06/06/1983	10/09/1983	11/09/1983

Parcelle(s) : 000-DF-35, 75116 PARIS 16E ARRONDISSEMENT
7 / 13 pages

ANNEXE 3 : SITUATION DU RISQUE DE POLLUTION DES SOLS DANS UN RAYON DE 500 M AUTOUR DE VOTRE BIEN

Base des installations classées soumises à autorisation ou à enregistrement

Nom du site	Fiche détaillée
OCDE	https://www.georisques.gouv.fr/risques/installations/donnees/details/0007407152
AS PRESSING TEINTURERIE DARIUS	https://www.georisques.gouv.fr/risques/installations/donnees/details/0006517990
SARL PRESSING GROS	https://www.georisques.gouv.fr/risques/installations/donnees/details/0006519471
PRESSING	https://www.georisques.gouv.fr/risques/installations/donnees/details/0006515585
VERSAILLES AUTO-SERVICES(i1264)	https://www.georisques.gouv.fr/risques/installations/donnees/details/0007409887
SODEXPRESS AUTEUIL SARL	https://www.georisques.gouv.fr/risques/installations/donnees/details/0007408875
TOTAL	https://www.georisques.gouv.fr/risques/installations/donnees/details/0007410185
PARC MONTMORENCY	https://www.georisques.gouv.fr/risques/installations/donnees/details/0007410592
AKL PRESSING	https://www.georisques.gouv.fr/risques/installations/donnees/details/0007409409
PRESSING DES PRINCES	https://www.georisques.gouv.fr/risques/installations/donnees/details/0007410478
CEMEX MATERIAUX	https://www.georisques.gouv.fr/risques/installations/donnees/details/0007409119
PARC MINICIPAL D'AUTEUIL	https://www.georisques.gouv.fr/risques/installations/donnees/details/0006514791
PRESSING DU BOIS DE BOULOGNE(i5874)	https://www.georisques.gouv.fr/risques/installations/donnees/details/0006516341
TEINTURERIE DUFRENOY	https://www.georisques.gouv.fr/risques/installations/donnees/details/0006518841
MALESHERBES GESTION	https://www.georisques.gouv.fr/risques/installations/donnees/details/0006516159
DELTA PRESSING 16 E (739)	https://www.georisques.gouv.fr/risques/installations/donnees/details/0006522182
AHIRAM FRANCE	https://www.georisques.gouv.fr/risques/installations/donnees/details/0006515505
teinturerie le marois	https://www.georisques.gouv.fr/risques/installations/donnees/details/0006516042
5 A SEC RIF SABLONS	https://www.georisques.gouv.fr/risques/installations/donnees/details/0006516174
TEINTURERIE SAINT JAMES (i5872)	https://www.georisques.gouv.fr/risques/installations/donnees/details/0006516657
SARL	https://www.georisques.gouv.fr/risques/installations/donnees/details/0006516715
STEPHEN PRESSING	https://www.georisques.gouv.fr/risques/installations/donnees/details/0006516994
PASSY AUTOMATIC SARL (i465)	https://www.georisques.gouv.fr/risques/installations/donnees/details/0006517580
LESUEUR PRESSING(i5878)	https://www.georisques.gouv.fr/risques/installations/donnees/details/0006517532

Parcelle(s) : 000-DF-35, 75116 PARIS 16E ARRONDISSEMENT
8 / 13 pages

Nom du site	Fiche détaillée
PRESSING CRIVITO(i3943)	https://www.georisques.gouv.fr/risques/installations/donnees/details/0006517586
PRESSING NETOVIT	https://www.georisques.gouv.fr/risques/installations/donnees/details/0006517696
TROCADERO PRESSING	https://www.georisques.gouv.fr/risques/installations/donnees/details/0006517697
SARL LE FLANDRIN (i5864)	https://www.georisques.gouv.fr/risques/installations/donnees/details/0006518046
SOCIETE MICHKA (SARL)	https://www.georisques.gouv.fr/risques/installations/donnees/details/0006517962
THE MAGIC TOUCH (i3942)	https://www.georisques.gouv.fr/risques/installations/donnees/details/0006518948
SARL PRESSING BLANC BLEU	https://www.georisques.gouv.fr/risques/installations/donnees/details/0006519112
PRESSING SARL SOLAPRES (i3384)	https://www.georisques.gouv.fr/risques/installations/donnees/details/0006519259
MVS PRESS (i 1823)	https://www.georisques.gouv.fr/risques/installations/donnees/details/0006519149
LA MERVEILLE	https://www.georisques.gouv.fr/risques/installations/donnees/details/0006519465
PRESSING 86 (i3528)	https://www.georisques.gouv.fr/risques/installations/donnees/details/0006519469
C.N.R.S CAMPUS GERARD MEGIE(i413)	https://www.georisques.gouv.fr/risques/installations/donnees/details/0006520191
PRESSING BLANCHI NETT	https://www.georisques.gouv.fr/risques/installations/donnees/details/0006520867
SNC PRESSING16	https://www.georisques.gouv.fr/risques/installations/donnees/details/0006515891
OPTIONS SA	https://www.georisques.gouv.fr/risques/installations/donnees/details/0006524458
CENTRAL COLOR	https://www.georisques.gouv.fr/risques/installations/donnees/details/0007404188
PEUGEOT CITROEN AUTOMOBILES	https://www.georisques.gouv.fr/risques/installations/donnees/details/0007404184
ENI-Foch-Etoile	https://www.georisques.gouv.fr/risques/installations/donnees/details/0007404181
CARREFOUR HYPERMARCHES SAS	https://www.georisques.gouv.fr/risques/installations/donnees/details/0007404182
VILLE DE PARIS DIRECT PARCS ET JARDINS	https://www.georisques.gouv.fr/risques/installations/donnees/details/0007404185
TOTAL RAFINAGE MARKETING	https://www.georisques.gouv.fr/risques/installations/donnees/details/0007404191
LAGARDERE PARIS RACING	https://www.georisques.gouv.fr/risques/installations/donnees/details/0007407235
TEINTURERIE DES SABLONS	https://www.georisques.gouv.fr/risques/installations/donnees/details/0007407743
KENNEDY PRESSING (i 2933)	https://www.georisques.gouv.fr/risques/installations/donnees/details/0007408669
MC DONALD'S FRANCE RESTAURANT SAS	https://www.georisques.gouv.fr/risques/installations/donnees/details/0007409011
SAS COLLIDOUÉ INVEST	https://www.georisques.gouv.fr/risques/installations/donnees/details/0007409379

Parcelle(s) : 000-DF-35, 75116 PARIS 16E ARRONDISSEMENT
9 / 13 pages

Nom du site	Fiche détaillée
PRESSING 28 MOZART	https://www.georisques.gouv.fr/risques/installations/donnees/details/0007409393
PRESSING MURAT	https://www.georisques.gouv.fr/risques/installations/donnees/details/0007409749
SHELL	https://www.georisques.gouv.fr/risques/installations/donnees/details/0007409859
EX TAKA	https://www.georisques.gouv.fr/risques/installations/donnees/details/0007409956
GARAGE CITROEN MOZART	https://www.georisques.gouv.fr/risques/installations/donnees/details/0007409983
SPEEDY	https://www.georisques.gouv.fr/risques/installations/donnees/details/0007409759
POTÉL ET CHABOT	https://www.georisques.gouv.fr/risques/installations/donnees/details/0007410003
THEVENIN ET DUCROT DISTRIBUTION SAS	https://www.georisques.gouv.fr/risques/installations/donnees/details/0007410339
BERNIER AUTOMOBILES SA	https://www.georisques.gouv.fr/risques/installations/donnees/details/0007410174
AGIP FRANCE SA	https://www.georisques.gouv.fr/risques/installations/donnees/details/0007407932
GARAGE DE LA PLACE DE COLOMBIE	https://www.georisques.gouv.fr/risques/installations/donnees/details/0007410591
STATION SERVICE DELEK FRANCE	https://www.georisques.gouv.fr/risques/installations/donnees/details/0006514770
STATION SERVICE DELEK FRANCE	https://www.georisques.gouv.fr/risques/installations/donnees/details/0006514771
GES LOCATION GARAGE	https://www.georisques.gouv.fr/risques/installations/donnees/details/0006514939
AVIA PICOTY RESEAU	https://www.georisques.gouv.fr/risques/installations/donnees/details/0006515292
MINI NEUBAUER MIRABEAU (i5154)	https://www.georisques.gouv.fr/risques/installations/donnees/details/0006515246
SAS NOUVELLE CLUB PRESSING	https://www.georisques.gouv.fr/risques/installations/donnees/details/0006517606
AU BAL MASQUE	https://www.georisques.gouv.fr/risques/installations/donnees/details/0007409676
JP PRESSING	https://www.georisques.gouv.fr/risques/installations/donnees/details/0007407735
INTERMEDE	https://www.georisques.gouv.fr/risques/installations/donnees/details/0007409542
SARL PASSY AUTOMATIC	https://www.georisques.gouv.fr/risques/installations/donnees/details/0006517695
FRAICHEUR DE PARIS TOKYO	https://www.georisques.gouv.fr/risques/installations/donnees/details/0007404429
ORPI	https://www.georisques.gouv.fr/risques/installations/donnees/details/0007409774
PRESSING DETACHE ET NETTOIE (i5543)	https://www.georisques.gouv.fr/risques/installations/donnees/details/0006516186
EQIOM Porte Maillot	https://www.georisques.gouv.fr/risques/installations/donnees/details/0006521552
ENI	https://www.georisques.gouv.fr/risques/installations/donnees/details/0007407465

Parcelle(s) : 000-DF-35, 75116 PARIS 16E ARRONDISSEMENT

10 / 13 pages

Nom du site	Fiche détaillée
SOCIETE NATIONALE DE RADIODIFFUSION RADIO FRANCE	https://www.georisques.gouv.fr/risques/installations/donnees/details/0007406712
AUTOLAVLINGE	https://www.georisques.gouv.fr/risques/installations/donnees/details/0006517650
SARL PRESSING 86 EXELMANS	https://www.georisques.gouv.fr/risques/installations/donnees/details/0006517649
NEXITY - HEREZIE (i5581)	https://www.georisques.gouv.fr/risques/installations/donnees/details/0007405540
LAVERIE PRESSING MOLITOR	https://www.georisques.gouv.fr/risques/installations/donnees/details/0007408625
GAVO SARL	https://www.georisques.gouv.fr/risques/installations/donnees/details/0007406753
DL PRESSING (20100772)	https://www.georisques.gouv.fr/risques/installations/donnees/details/0006519860
FAISANDERIE PRESSING	https://www.georisques.gouv.fr/risques/installations/donnees/details/0007409398
TEINTURERIE ADYM	https://www.georisques.gouv.fr/risques/installations/donnees/details/0006517609
BH SERVICES	https://www.georisques.gouv.fr/risques/installations/donnees/details/0007410071
SOCIETE D'EXPLOITAT° AQUARIUM TROCADERO	https://www.georisques.gouv.fr/risques/installations/donnees/details/0007404178

Parcelle(s) : 000-DF-35, 75116 PARIS 16E ARRONDISSEMENT

 11 / 13 pages

Inventaire CASIAS des anciens sites industriels et activités de services

Nom du site	Fiche détaillée
Teinturerie de textile	https://fiches-risques.brgm.fr/georisques/casias/SSP3865410
	https://fiches-risques.brgm.fr/georisques/casias/SSP3867892
	https://fiches-risques.brgm.fr/georisques/casias/SSP3868582
	https://fiches-risques.brgm.fr/georisques/casias/SSP3868809
	https://fiches-risques.brgm.fr/georisques/casias/SSP3868932
	https://fiches-risques.brgm.fr/georisques/casias/SSP3869267
	https://fiches-risques.brgm.fr/georisques/casias/SSP3869268
matières plastiques, matériel électrique	https://fiches-risques.brgm.fr/georisques/casias/SSP3871574
Garage réparations	https://fiches-risques.brgm.fr/georisques/casias/SSP3867455
	https://fiches-risques.brgm.fr/georisques/casias/SSP3868796
	https://fiches-risques.brgm.fr/georisques/casias/SSP3867284
	https://fiches-risques.brgm.fr/georisques/casias/SSP3867465
	https://fiches-risques.brgm.fr/georisques/casias/SSP3868711
Atelier de réparation automobile	https://fiches-risques.brgm.fr/georisques/casias/SSP3866200
	https://fiches-risques.brgm.fr/georisques/casias/SSP3867012
	https://fiches-risques.brgm.fr/georisques/casias/SSP3867298
	https://fiches-risques.brgm.fr/georisques/casias/SSP3866612
	https://fiches-risques.brgm.fr/georisques/casias/SSP3867272
	https://fiches-risques.brgm.fr/georisques/casias/SSP3868325
LABORATOIRE D'ANALYSES (RADIOACTIVITE)	https://fiches-risques.brgm.fr/georisques/casias/SSP3869986

Parcelle(s) : 000-DF-35, 75116 PARIS 16E ARRONDISSEMENT
13 / 13 pages



Etat des nuisances sonores aériennes

Cet état, à remplir par le vendeur ou le bailleur, est destiné à être intégré au dossier de diagnostic technique - DDT (annexé, selon le cas, à la promesse de vente ou, à défaut de promesse, à l'acte authentique de vente et au contrat de location ou annexé à ces actes si la vente porte sur un immeuble non bâti) et à être **annexé** à l'acte authentique de vente et, le cas échéant, au contrat préliminaire en cas de vente en l'état futur d'achèvement.

En application de l'article 112-11 du code de l'Urbanisme modifié par l'article 94 de la LOI n° 2019-1428 du 24 décembre 2019 d'orientation des mobilités

Cet état est établi sur la base des informations mises à disposition par arrêté préfectoral

n°	<input type="text"/>	du	<input type="text"/>	mis à jour le	<input type="text"/>
Adresse de l'immeuble	Code postal ou Insee	Commune			
8, rue du Conseiller Collignon	75016	PARIS			

Situation de l'immeuble au regard d'un ou plusieurs plans d'exposition au bruit (PEB)

<input type="checkbox"/> L'immeuble est situé dans le périmètre d'un PEB	¹ oui <input type="checkbox"/>	non <input checked="" type="checkbox"/>
révisé <input type="checkbox"/>	approuvé <input type="checkbox"/>	Date <input type="text"/>
¹ Si oui, nom de l'aérodrome : <input type="text"/>		
> L'immeuble est concerné par des prescriptions de travaux d'insonorisation	² oui <input type="checkbox"/>	non <input checked="" type="checkbox"/>
² Si oui, les travaux prescrits ont été réalisés	oui <input type="checkbox"/>	non <input checked="" type="checkbox"/>
<input type="checkbox"/> L'immeuble est situé dans le périmètre d'un autre PEB	¹ oui <input type="checkbox"/>	non <input checked="" type="checkbox"/>
révisé <input type="checkbox"/>	approuvé <input type="checkbox"/>	Date <input type="text"/>
¹ Si oui, nom de l'aérodrome : <input type="text"/>		

Situation de l'immeuble au regard du zonage d'un plan d'exposition au bruit

> L'immeuble se situe dans une zone de bruit d'un plan d'exposition au bruit définie comme :

zone A ¹ <input type="checkbox"/>	zone B ² <input type="checkbox"/>	zone C ³ <input type="checkbox"/>	zone D ⁴ <input type="checkbox"/>
forte	forte	modérée	

¹ (intérieur de la courbe d'indice L_{den} 70)

² (entre la courbe d'indice L_{den} 70 et une courbe choisie entre L_{den} 65 celle et 62)

³ (entre la limite extérieure de la zone B et la courbe d'indice L_{den} choisi entre 57 et 55)

⁴ (entre la limite extérieure de la zone C et la courbe d'indice L_{den} 50). Cette zone n'est obligatoire que pour les aérodromes mentionnés au I de l'article 1609 quater viciés A du code général des impôts (et sous réserve des dispositions de l'article L.112-9 du code de l'urbanisme pour les aérodromes dont le nombre de créneaux horaires attribuables fait l'objet d'une limitation réglementaire sur l'ensemble des plages horaires d'ouverture).

Nota bene : Lorsque le bien se situe sur 2 zones, il convient de retenir la zone de bruit la plus importante.

Documents de référence permettant la localisation de l'immeuble au regard des nuisances présent en compte

Le plan d'exposition au bruit est consultable sur le site Internet du Géoportail de l'institut national de l'information géographique et forestière (I.G.N) à l'adresse suivante : <https://www.geoportail.gouv.fr/>

Le plan d'exposition au bruit de l'aérodrome peut être consulté à la mairie de la commune où est sis l'immeuble.

Vendeur / bailleur

Date / lieu
13/12/2024 / PARIS

Acquéreur / locataire

Information sur les nuisances sonores aériennes.
Pour en savoir plus, consultez le site Internet du ministère de la transition écologique et solidaire
<https://www.ecologique-solidaire.gouv.fr/>



RAPPORT DE L'ÉTAT RELATIF À LA PRÉSENCE DE TERMITES DANS LE BÂTIMENT

- Arrêté du 24 décembre 2021 définissant les critères de certification des opérateurs de diagnostic technique et des organismes de formation et d'accréditation des organismes de certification
- Norme NF P 03-201 de Février 2016.
- Arrêté du 7 mars 2012 modifiant l'arrêté du 29 mars 2007 définissant le modèle et la méthode de réalisation de l'état du bâtiment relatif à la présence de termites
- Arrêté du 7 décembre 2011 modifiant l'arrêté du 30 octobre 2006 modifié définissant les critères de certification des compétences des personnes physiques réalisant l'état relatif à la présence de termites dans le bâtiment et les critères d'accréditation des organismes de certification
- Décret n° 2010-1200 du 11 octobre 2010 pris pour l'application de l'article L. 271-6 du code de la construction et de l'habitation.
- Arrêté du 29 mars 2007 définissant le modèle et la méthode de réalisation de l'état du bâtiment relatif à la présence de termites
- Code de la construction et de l'habitation, notamment ses articles L. 131-3, L. 126-24, L. 271-4 à L. 271-6
- Ordonnance n° 2005-655 du 8 juin 2005 relative au logement et à la construction
- Décret n°2006-1653 du 21 décembre 2006 relatif aux durées de validité des documents constituant le dossier de diagnostic technique et modifiant le code de la construction et de l'habitation.

N° dossier : 2024-12-016

Visite effectuée le 13 décembre 2024

A – Désignation du ou des bâtiments

Localisation du ou des bâtiments :

Département : PARIS

Commune : PARIS

Adresse : 8, rue du Conseiller Collignon
75016 PARIS

Désignation et situation du ou des lots de copropriété : 2

Type de bien : Appartement T1

Niveau : Rdc

Traitement antérieur contre les termites : NON

Présence antérieure de termites dans le bâtiment : NC

B - Désignation du Client

Propriétaire :

Nom : SCI RUE DU CONSEILLER
COLLIGNON
Adresse : 8, rue du Conseiller Collignon
75016 PARIS

Donneur d'ordre

Qualité du donneur d'ordre (sur déclaration de l'intéressé) :

Huissier

Nom : SARL ROC HUNG HUISSIER
Adresse : 112, rue des Moines
75017 PARIS

C – Désignation de l'opérateur de diagnostic

Identité de l'opérateur de diagnostic

Nom et prénom : ARNAUD Gautier

Raison sociale et nom de l'entreprise

Nom : A.D.I.

Adresse : 25, rue de la Brèche aux Loups
75012 PARIS

Certificat de compétence :

Numéro du certificat : N° C0880

Date de validité : 24/06/2008

Certification de compétence délivrée par : QUALIXPERT

N° SIRET : 505 153 668 00015

Désignation de la compagnie d'assurance :

Nom : AXA

Numéro de police : 10733513104

Date de validité : 01 octobre 2024

D – Identification des bâtiments ou des parties de bâtiments visités ou des éléments infestés ou ayant été infestés par les termites et ceux qui ne le sont pas

BATIMENTS et parties de bâtiments visités(a)	OUVRAGES, parties d'ouvrages et éléments examinés (b)	RESULTAT du diagnostic d'infestation (c) *
Rdc - 2 - Entrée	Murs : Peinture sur Plâtre	Absence d'indices d'infestation de termites
	Sol : Parquet flottant sur Plancher béton	Absence d'indices d'infestation de termites
	Plafond : Peinture sur Plâtre	Absence d'indices d'infestation de termites
	bâti porte : Peinture sur Bois	Absence d'indices d'infestation de termites
	Porte : Peinture sur Bois	Absence d'indices d'infestation de termites
	Ouvrant fenêtre : Sans objet	Absence d'indices d'infestation de termites
	Dormant fenêtre : Sans objet	Absence d'indices d'infestation de termites
	Plinthe : Peinture sur Bois	Absence d'indices d'infestation de termites
Rdc - 2 - Cuisine	Volets : Sans objet	Absence d'indices d'infestation de termites
	Murs : Peinture + faïence sur Plâtre	Absence d'indices d'infestation de termites
	Sol : Carrelage sur Plancher béton	Absence d'indices d'infestation de termites
	Plafond : Peinture sur Plâtre	Absence d'indices d'infestation de termites
	bâti porte : Peinture sur Bois	Absence d'indices d'infestation de termites
	Porte : Sans objet	Absence d'indices d'infestation de termites
	Ouvrant fenêtre : Sans objet	Absence d'indices d'infestation de termites
	Dormant fenêtre : Sans objet	Absence d'indices d'infestation de termites
Rdc - 2 - Séjour	Plinthe : Carrelage	Absence d'indices d'infestation de termites
	Volets : Sans objet	Absence d'indices d'infestation de termites
	Murs : Peinture sur Plâtre	Absence d'indices d'infestation de termites
	Sol : Parquet flottant sur Plancher béton	Absence d'indices d'infestation de termites
	Plafond : Peinture sur Plâtre	Absence d'indices d'infestation de termites
	bâti porte : Peinture sur Bois	Absence d'indices d'infestation de termites
	Porte : Sans objet	Absence d'indices d'infestation de termites
	Ouvrant fenêtre : Aluminium	Absence d'indices d'infestation de termites
Rdc - 2 - Salle d'eau	Dormant fenêtre : Aluminium	Absence d'indices d'infestation de termites
	Plinthe : Peinture sur Bois	Absence d'indices d'infestation de termites
	Volets : Sans objet	Absence d'indices d'infestation de termites
	Murs : Peinture + faïence sur Plâtre	Absence d'indices d'infestation de termites
	Sol : Carrelage sur Plancher béton	Absence d'indices d'infestation de termites
	Plafond : Peinture sur Plâtre	Absence d'indices d'infestation de termites
	bâti porte : Peinture sur Bois	Absence d'indices d'infestation de termites
	Porte : Peinture sur Bois	Absence d'indices d'infestation de termites
	Ouvrant fenêtre : Sans objet	Absence d'indices d'infestation de termites
	Dormant fenêtre : Sans objet	Absence d'indices d'infestation de termites
	Plinthe : Sans objet	Absence d'indices d'infestation de termites
	Volets : Sans objet	Absence d'indices d'infestation de termites

(a) Identifier notamment chaque bâtiment et chacune des pièces du bâtiment.

(b) Identifier notamment : ossature, murs, planchers, escaliers, boiseries, plinthes, charpentes.

(c) Mentionner les indices ou l'absence d'indices d'infestation de termites et en préciser la nature et la localisation.

* Absence d'indice = absence d'indice d'infestation de termites.

E - Identification des bâtiments et parties du bâtiment (pièces et volumes) n'ayant pu être visités et justification

SANS OBJET

F – Identification des ouvrages, parties d'ouvrages et éléments qui n'ont pas été examinés et justification

Etage	Ouvrages et parties d'ouvrages	Raisons
Rdc;	Les bois de structure encastrés : poutres, poteaux, ...	Non visibles
Rdc;	Face des planches non visible	Non accessibles

G - Moyens d'investigation utilisés

L'investigation consiste à faire un examen le plus complet possible de la situation du bâtiment désigné par le client sur le contrat de mission vis à vis des termites. Suite à l'investigation sur le bâtiment, l'opérateur signale au paragraphe « constatations diverses » du présent rapport la présence des éventuels indices d'agents de dégradation biologique du bois autres que les termites.

L'opérateur réalisant l'état relatif à la présence de termites doit inspecter le périmètre externe du bâtiment (dans sa totalité ou partiellement en fonction de la nature des obstacles techniques) sur une zone de 10 mètres de distance dans la limite de la propriété par rapport à l'emprise du bâtiment. La recherche porte sur les termites souterrains, termites de bois sec et termites arboricoles.

La visite est réalisée par inspection visuelle, par sondage systématique des bois visibles et accessibles à l'aide d'un poinçon, d'une lampe halogène 9 volts, d'une loupe, d'un humidimètre dans les parties accessibles, visibles et susceptibles d'être démontées sans outils. Un ciseau à bois et une échelle peuvent être utilisés en cas de nécessité.

Documents (remis ou non) : NEANT

H - Constatations diverses

Les indices d'infestation des autres agents de dégradation biologique du bois sont notés de manière générale pour information du donneur d'ordre, il n'est donc pas nécessaire d'en indiquer la nature et le nombre. Cependant, la situation de ces autres agents sera indiquée au regard des parties de bâtiment concernées.

Note 1 : Si le donneur d'ordre le souhaite il fait réaliser une recherche de ces agents dont la méthodologie et les éléments sont décrits dans la norme NF P 03-200.

Commentaires divers :

NEANT

Le présent rapport n'a de valeur que pour la date de la visite et est exclusivement limité à l'état relatif à la présence de termites dans le bâtiment objet de la mission. L'intervention n'a pas eu pour but de donner un diagnostic de la résistance mécanique des bois et matériaux.

Note 2 : Dans le cas de la présence de termites, il est rappelé l'obligation de déclaration en mairie de l'infestation prévue aux articles L 133-4 et R 133-3 du code de la construction et de l'habitation.

Note 3 : Conformément à l'article L271-6 du CCH, l'opérateur ayant réalisé cet état relatif à la présence de termites n'a aucun lien de nature à porter atteinte à son impartialité et à son indépendance ni avec le propriétaire ou son mandataire qui fait appel à lui, ni avec une entreprise pouvant réaliser des travaux sur des ouvrages pour lesquels il lui est demandé d'établir cet état.

Note 4 : Le présent rapport est établi par une personne dont les compétences sont certifiées par : QUALIXPERT.

Adresse de l'organisme certificateur : www.qualixpert.com

Note 5 : Le modèle de rapport est défini par l'Arrêté du 7 mars 2012 modifiant l'arrêté du 29 mars 2007 définissant le modèle et la méthode de réalisation de l'état du bâtiment relatif à la présence de termites.

Pour information : Article L 133-5 du CCH : "Lorsque, dans une ou plusieurs communes, des foyers de termites sont identifiés, un arrêté préfectoral, pris sur proposition ou après consultation des conseils municipaux intéressés, délimite les zones contaminées ou susceptibles de l'être à court terme. En cas de démolition totale ou partielle d'un bâtiment situé dans ces zones, les bois et matériaux contaminés sont incinérés sur place ou traités avant tout transport si leur destruction par incinération sur place est impossible. La personne qui a procédé à ces opérations en fait la déclaration en mairie."

Cachet de l'entreprise



Dates de visite et d'établissement de l'état du bâtiment relatif à la présence de termites

Visite effectuée le 13 décembre 2024

Accompagnateur : en présence du propriétaire

Etat rédigé à PARIS, le 13 décembre 2024

Par : A.D.I.

Nom : ARNAUD Gautier

Signature de l'opérateur

Date limite d'utilisation du diagnostic : 12/06/2025

Ce document reste la propriété de la société A.D.I. jusqu'à son paiement intégral.

La société A.D.I. atteste que ni ses employés, ni elle-même, ne reçoivent, directement ou indirectement, de la part d'une entreprise pouvant réaliser des travaux sur les ouvrages, installations ou équipements sur lesquels porte sa prestation, aucun avantage ni rétribution, sous quelque forme que ce soit. Un examen de l'ensemble des lots objets du présent « état relatif à la présence de termites dans le bâtiment » a été effectué tel que décrit ci-dessus.

Aucune inspection n'a été faite dans des endroits qui demandent la démolition, le démantèlement ou enlèvement de tous objets, parmi lesquels entre autres : revêtements de sols collés, revêtements muraux, marchandises, plafonds, isolations, sols et ni aux endroits obstrués ou inaccessibles physiquement.

NOUS CONTACTER

Votre conseiller
CBT PATRIMONE ENTREPRISES MS

13 RUE FRANCIS DAVSO
13001 MARSEILLE

09 72 36 90 00
N° ORIAS
07 026 627 (PATRIMONE ENTREPRISES MS)
www.orias.fr/



Assurance et Banque

SARL ARNAUD DIAGNOSTIC IMMOBILI
25 RUE DE LA BRECHE AUX LOUPS
75012 PARIS

Votre attestation d'assurances Responsabilité Civile Prestataire

AXA France, dont le siège social est situé Terrasses de l'Arche 92000 Nanterre atteste que : SARL ARNAUD DIAGNOSTIC IMMOBILI
25 RUE DE LA BRECHE AUX LOUPS
75012 PARIS

Est titulaire du contrat d'assurance n° 0000010733513104 ayant pris effet le 01/10/2020.
Ce contrat garantit les conséquences pécuniaires de la Responsabilité Civile pouvant lui incomber du fait de l'exercice des activités suivantes :

DIAGNOSTICS TECHNIQUES IMMOBILIERS

Le constat de risque d'exposition au plomb
L'état mentionnant la présence ou l'absence de matériaux ou produits contenant de l'amiante
L'état de l'installation intérieure de gaz
Le diagnostic de performance énergétique
L'état de l'installation intérieure d'électricité
L'état relatif à la présence de termites
L'état des risques et pollution
Diagnostic Loi Carrez
Diagnostic Loi Boutin
Diagnostic Amiante dans les Parties Privatives
Diagnostic amiante avant travaux/démolition sans préconisation de travaux.
Etat parasitaire.
Certificat de norme d'habitabilité dans le cadre de l'obtention d'un prêt conventionné et/ou d'un prêt à taux zéro.

A l'exclusion de :

- toute activité d'extraction, d'exploitation et d'enlèvement d'amiante.
- toute mission ou d'immixtion, même partielle, en maîtrise d'œuvre ou préconisation technique portant sur des ouvrages visés par les articles 1792 à 1792-6 du Code Civil ; des missions de contrôle technique visées par le Code de la Construction et de l'Habitation ; des missions relevant de bureau d'études pour les ouvrages relevant des articles 1792 à 1792-6 du Code Civil.
- toutes activités relevant de l'exercice d'une profession réglementée autre **que celle de diagnostiqueur immobilier** que celle de diagnostiqueur immobilier telle que le conseil juridique ou la gestion immobilière et toutes activités de conseil et de bureau d'études industriels.
- toute mission ou d'immixtion, même partielle, en maîtrise d'œuvre ou préconisation technique portant sur des ouvrages visés par les articles 1792 à 1792-6 du Code Civil ; des missions de contrôle technique visées par le Code de la Construction et de l'Habitation ; des missions relevant de bureau d'études pour les ouvrages relevant des articles 1792 à 1792-6 du Code Civil.
- toutes activités relevant de l'exercice d'une profession réglementée autre **que celle de diagnostiqueur immobilier** que celle de diagnostiqueur immobilier telle que le conseil juridique ou la gestion immobilière et toutes activités de conseil et de bureau d'études industriels.

La garantie s'exerce à concurrence des montants de garanties figurant dans le tableau ci-après. La présente attestation est valable du 01/10/2024 au 01/10/2025 et ne peut engager l'assureur au-delà des limites et conditions du contrat auquel elle se réfère.

Fait à Nanterre, le 01/10/2024
Mathieu GODART
Directeur Général IARD



Attestation de compétence



Certificat N° C0880

Monsieur Gautier ARNAUD

Certifié dans le cadre du processus de certification PR04 et / ou PR16 consultable sur www.qualixpert.com conformément à l'ordonnance 2005-655 titre III du 8 juin 2005 et au décret 2006-1114 du 05 septembre 2006.



dans le(s) domaine(s) suivant(s) :

Amiante avec mention	Certificat valable Du 23/06/2023 au 22/06/2030	Arrêté du 24 décembre 2021 définissant les critères de certification des opérateurs de diagnostic technique et des organismes de formation et d'accréditation des organismes de certification.
Diagnostic de performance énergétique tous types de bâtiments	Certificat valable Du 24/06/2023 au 23/06/2030	Arrêté du 24 décembre 2021 définissant les critères de certification des opérateurs de diagnostic technique et des organismes de formation et d'accréditation des organismes de certification.
Constat de risque d'exposition au plomb	Certificat valable Du 23/06/2023 au 22/06/2030	Arrêté du 24 décembre 2021 définissant les critères de certification des opérateurs de diagnostic technique et des organismes de formation et d'accréditation des organismes de certification.
Etat relatif à la présence de termites dans le bâtiment mention France Métropolitaine	Certificat valable Du 23/06/2023 au 22/06/2030	Arrêté du 24 décembre 2021 définissant les critères de certification des opérateurs de diagnostic technique et des organismes de formation et d'accréditation des organismes de certification.
Etat des installations intérieures de gaz	Certificat valable Du 24/06/2023 au 23/06/2030	Arrêté du 24 décembre 2021 définissant les critères de certification des opérateurs de diagnostic technique et des organismes de formation et d'accréditation des organismes de certification.
Etat des installations intérieures d'électricité	Certificat valable Du 20/11/2023 au 19/11/2030	Arrêté du 24 décembre 2021 définissant les critères de certification des opérateurs de diagnostic technique et des organismes de formation et d'accréditation des organismes de certification.

Date d'établissement le mardi 30 mai 2023

Marjorie ALBERT
Directrice Administrative

P10



*Une certification peut être suspendue, modifiée ou retirée à tout moment.
Pour une utilisation appropriée de ce certificat, la portée des certifications et leurs validités doivent être vérifiées sur le site internet de LCC QUALIXPERT www.qualixpert.com.*

F09 Certification de compétence version N 010120

LCC 17, rue Borel - 81100 CASTRES
Tél. 05 63 73 06 13 - Fax 05 63 73 32 87 - www.qualixpert.com
sarl au capital de 8000 euros - APE 7120B - RCS Castres SIRET 493 037 832 00018

Attestation sur l'honneur

Je soussigné ARNAUD Gautier de la société A.D.I. atteste sur l'honneur être en situation régulière au regard des articles cités ci-dessous :

« Art. R. 271-1. - Pour l'application de l'article L. 271-6, il est recouru soit à une personne physique dont les compétences ont été certifiées par un organisme accrédité dans le domaine de la construction, soit à une personne morale employant des salariés ou constituée de personnes physiques qui disposent des compétences certifiées dans les mêmes conditions.

« La certification des compétences est délivrée en fonction des connaissances techniques dans le domaine du bâtiment et de l'aptitude à établir les différents éléments composant le dossier de diagnostic technique.

« Les organismes autorisés à délivrer la certification des compétences sont accrédités par un organisme signataire de l'accord européen multilatéral pris dans le cadre de la coordination européenne des organismes d'accréditation. L'accréditation est accordée en considération de l'organisation interne de l'organisme en cause, des exigences requises des personnes chargées des missions d'examineur et de sa capacité à assurer la surveillance des organismes certifiés. Un organisme certificateur ne peut pas établir de dossier de diagnostic technique.

« Des arrêtés des ministres chargés du logement, de la santé et de l'industrie précisent les modalités d'application du présent article.

« Art. R. 271-2. - Les personnes mentionnées à l'article L. 271-6 souscrivent une assurance dont le montant de la garantie ne peut être inférieur à 300 000 euros par sinistre et 500 000 euros par année d'assurance.

« Art. R. 271-3. - Lorsque le propriétaire charge une personne d'établir un dossier de diagnostic technique, celle-ci lui remet un document par lequel elle atteste sur l'honneur qu'elle est en situation régulière au regard des articles L. 271-6 et qu'elle dispose des moyens en matériel et en personnel nécessaires à l'établissement des états, constats et diagnostics composant le dossier.

« Art. R. 271-4. - Est puni de l'amende prévue pour les contraventions de la cinquième classe le fait :

« a) Pour une personne d'établir un document prévu aux 1° à 4° et au 6° de l'article L. 271-4 sans respecter les conditions de compétences, d'organisation et d'assurance définies par les articles R. 271-1 et R. 271-2 et les conditions d'impartialité et d'indépendance exigées à l'article L. 271-6 ;

« b) Pour un organisme certificateur d'établir un dossier de diagnostic technique en méconnaissance de l'article R. 271-1 ;

« c) Pour un vendeur de faire appel, en vue d'établir un document mentionné aux 1° à 4° et au 6° de l'article L. 271-4, à une personne qui ne satisfait pas aux conditions de compétences, d'organisation et d'assurance définies aux articles R. 271-1 et R. 271-2 ou aux conditions d'impartialité et d'indépendance exigées à l'article L. 271-6.

« La récidive est punie conformément aux dispositions de l'article 132-11 du code pénal. »

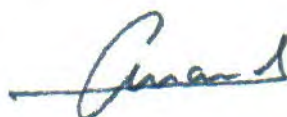



ARNAUD DIAGNOSTIC IMMOBILIER

Tel : 06 60 21 82 12

arnaud@adi-eurl.fr

SCI RUE CONSEILLER COLLIGNON
8, rue du Conseiller Collignon
75016 PARIS

Paris, le 13 décembre 2024

Objet : Attestation d'absence d'installation de gaz

Madame, Monsieur

Nous vous informons que lors de notre visite du 13 décembre 2024 dans l'immeuble situé au 8, rue du Conseiller Collignon à Paris 75016, appartenant à la SCI RUE CONSEILLER COLLIGNON :

L'appartement du rez-de-chaussée, lot n°2

Nous n'avons pas pu effectuer le diagnostic de l'état de l'installation de Gaz en l'absence de compteur et d'installation privative de Gaz.

Nous restons à votre entière disposition pour toute information complémentaire.

Nous vous prions de croire, Madame, Monsieur, en l'expression de nos meilleurs sentiments.

Gautier ARNAUD

A.D.I.

Arnaud Diagnostic Immobilier
EURL au capital de 7500€
25, rue de la Brèche aux Loups, 75012 PARIS
RSC 505 153 668 Paris, NAF 7120B